

# P S C

PIANO DI SICUREZZA E DI COORDINAMENTO  
(AI SENSI DELL'ART. 100 D. Lgs. N. 81/2008 e s.m.i.)

## Restauro della facciata di Palazzo Mezzabarba

**Committente**

Comune di Pavia -piazza Municipio, 2

**Progettista delle opere:**

Arch. Andrea Fumagalli, C.so Garibaldi 32/b - Pavia

**Direttore dei lavori**

**Coordinatore per la progettazione:**

Arch. Pierpaolo Gaiaschi, via Amendola 20, Pavia

**Coordinatore per l'esecuzione**

Arch. Pierpaolo Gaiaschi, via Amendola 20, Pavia

**Data:**

20/09/20

**Aggiornamenti:**

## Identificazione e descrizione dell'opera

**indirizzo del cantiere (all. XV) ;**

Pavia piazza del Municipio, 2

**importo presunto lavori**

€ 413.240,56

**descrizione del contesto in cui collocata l'area di cantiere;**

Il cantiere è situato parte in piazza del Municipio (fronte sud) e parte in via Foro Magno (fronte ovest). Il fronte sud è situato in un'area principalmente pedonale, in parte adibita a parcheggio per i funzionari del comune. Il fronte ovest è situato in una via a senso unico a medio traffico veicolare.



**descrizione sintetica dell'opera, con particolare riferimento alle scelte progettuali, architettoniche, strutturali e tecnologiche;**

Le opere da realizzarsi consistono nel restauro dei paramenti e dei decori della facciata di Palazzo Mezzabarba così distinte:

Formazione di impianto di cantiere, messa in opera dei ponteggi e delle opere provvisionali;

INTONACI- parziale rifacimento degli intonaci al piano terra; rimozione di depositi superficiali, estrazione dei sali solubili, disinfestazione da colonie di microrganismi, consolidamento, stuccatura, descialbatura, tinteggiatura

STUCCHI - rimozione di depositi superficiali, estrazione dei sali solubili, disinfestazione da colonie di microrganismi, descialbatura, consolidamento, stuccatura, integrazione pittorica, stesura protettivo superficiale

LAPIDEO – Consolidamento delle mensole dei balconi, rimozione di depositi superficiali, estrazione dei sali solubili, disinfestazione da colonie di microrganismi, consolidamento, riadesione di scaglie, stuccatura, integrazione pittorica, stesura protettivo superficiale

FERRI – pulitura e verniciatura delle grate delle finestre

SERRAMENTI – sostituzione dei serramenti esterni

**individuazione dei soggetti con compito di sicurezza**

<b>Committente</b>						
--------------------	--	--	--	--	--	--

Comune di Pavia

--	--	--	--	--	--	--

**Recapito**

Piazza del Municipio, 2

<b>tel.</b>	0382/3991	<b>fax.</b>		<b>cell.</b>		<b>Email</b>
-------------	-----------	-------------	--	--------------	--	--------------

**Responsabile dei lavori**

Arch. Silvia Canevari

**Recapito**

via Scopoli, 2 – 27100, Pavia

<b>tel.</b>	0382/399306	<b>fax.</b>		<b>cell.</b>		<b>Email</b>	scanevari@comune.pv.it
-------------	-------------	-------------	--	--------------	--	--------------	------------------------

**Progettista**

arch. Andrea Fumagalli

**Recapito**

Corso Garibaldi, 32/b – 27100 Pavia

<b>tel.</b>	38228309			<b>Email</b>	andfuma@gmail.com
-------------	----------	--	--	--------------	-------------------

**Direttore dei lavori****Recapito**

tel.						Email	

**Coordinatore per la sicurezza in fase di progettazione**

Arch. Pierpaolo Gaiaschi

**Recapito**

Via Amendola , 20 Pavia

tel.		Fax. 0382 28309		Cell. 3356518817	Email	<a href="mailto:piergaiaschi@gmail.com">piergaiaschi@gmail.com</a>
------	--	-----------------	--	------------------	-------	--

**Coordinatore per la sicurezza in fase di esecuzione**

Arch. Pierpaolo Gaiaschi

**Recapito**

Via Amendola , 20 Pavia

tel.		Fax. 0382 28309		Cell. 3356518817	Email	<a href="mailto:piergaiaschi@gmail.com">piergaiaschi@gmail.com</a>
------	--	-----------------	--	------------------	-------	--

**Imprese esecutrici****Recapito**

tel.		Fax.		Cell.		Email	
<b>Ragione sociale e P. IVA</b>							

**titolare****Recapito**

tel.		Fax.		Cell.		Email	
------	--	------	--	-------	--	-------	--

**Medico competente****Recapito**

tel.		Fax.		Cell.		Email	
------	--	------	--	-------	--	-------	--

**Responsabile del servizio di protezione e prevenzione**

**Responsabile tecnico per il cantiere**

i

**Recapito**

tel.		Fax.		Cell.		Email	
<b>Ragione sociale e P. IVA</b>							

**titolare****Recapito**

tel.		Fax.		Cell.		Email	
------	--	------	--	-------	--	-------	--

**Medico competente****Recapito**

tel.		Fax.		Cell.		Email	
------	--	------	--	-------	--	-------	--

**Responsabile del servizio di protezione e prevenzione****Responsabile tecnico per il cantiere**

i

**Lavoratori autonomi****Lavoratore .....****Recapito****Via**

tel.		Fax.		Cell.		Email	
------	--	------	--	-------	--	-------	--

**Ragione sociale e P. IVA****Lavoratore .....****Recapito****Via**

tel.		Fax.		Cell.		Email	
------	--	------	--	-------	--	-------	--

**Ragione sociale e P. IVA****Lavoratore .....****Recapito****Via**

tel.		Fax.		Cell.		Email	
------	--	------	--	-------	--	-------	--

**Ragione sociale e P. IVA**

**Strutture presenti sul territorio****ATS competente**

indirizzo	viale Indipendenza
telefono	0382 4311

**PRONTO SOCCORSO**

indirizzo	
telefono	118

**VIGILI DEL FUOCO**

indirizzo	
telefono	115

**POLIZIA LOCALE**

indirizzo	Viale resistenza, 5
telefono	0382 5451

**In situazioni di emergenza (incendio-infortunio) l'operaio dovrà chiamare l'addetto all'emergenza. Solo in caso di assenza dell'addetto all'emergenza l'operaio potrà attivare la procedura sottoelencata.**

MODALITA' DI CHIAMATA DEI VIGILI DEL FUOCO	MODALITA' DI CHIAMATA DELL'EMERGENZA SANITARIA
--	--

<i>In caso di richiesta di intervento dei vigili del fuoco, il responsabile dell'emergenza deve comunicare al 115 i seguenti dati:</i>	<i>In caso di richiesta di intervento, il responsabile dell'emergenza deve comunicare al 118 i seguenti dati:</i>
--	---

<b>1.</b> Nome dell'impresa del cantiere richiedente	<b>1.</b> Nome dell'impresa del cantiere richiedente
<b>2.</b> Indirizzo preciso del cantiere	<b>2.</b> Indirizzo preciso del cantiere
<b>3.</b> Indicazioni del percorso e punti di riferimento per una rapida localizzazione del cantiere	<b>3.</b> Indicazioni del percorso e punti di riferimento per una rapida localizzazione del cantiere
<b>4.</b> Telefono del cantiere richiedente	<b>4.</b> Telefono del cantiere richiedente
<b>5.</b> Tipo di incendio (piccolo, medio, grande)	<b>5.</b> Patologia presentata dalla persona colpita ( <b>ustione</b> , emorragia, frattura, arresto <b>respiratorio</b> , arresto cardiaco, shock, ...)
<b>6.</b> Presenza di persone in pericolo (si - no- dubbio)	<b>6.</b> Stato della persona colpita (cosciente, <b>incosciente</b> )
<b>7.</b> Locale o zona interessata all'incendio	<b>6.</b> Nome di chi sta chiamando
<b>8.</b> Materiale che brucia	<b>7.</b> Farsi dire il nome di chi risponde
<b>9.</b> Nome di chi sta chiamando	<b>8.</b> Annotare l'ora esatta della chiamata
<b>10.</b> Farsi dire il nome di chi risponde	<b>9.</b> Predisporre tutto l'occorrente per l'ingresso dei mezzi di soccorso in cantiere
<b>11.</b> Annotare l'ora esatta della chiamata	
<b>12.</b> Predisporre tutto l'occorrente per l'ingresso dei mezzi di soccorso in cantiere	

## Relazione – individuazione, analisi e valutazione dei rischi

### Caratteristiche dell'area

Il cantiere, è situato al primo piano di un edificio ad uso museale posto in un lotto privato chiuso al traffico di una zona con basso traffico veicolare

### 1- rischi connessi alla natura dell'area di cantiere

ELEMENTI ESSENZIALI DEI RISCHI	NO	SI	Misure di tutela da adottare
	<b>X</b>		
falde	<b>X</b>		
fossati	<b>X</b>		
alvei fluviali	<b>X</b>		
banchine portuali	<b>X</b>		
alberi	<b>X</b>		
manufatti interferenti	<b>X</b>		
strade	<b>X</b>		
ferrovie	<b>X</b>		
idrovie	<b>X</b>		
aeroporti	<b>X</b>		
scuole	<b>X</b>		
ospedali	<b>X</b>		
case di riposo	<b>X</b>		
abitazioni	<b>X</b>		
linee aeree		<b>X</b>	Una linea aerea a bassa tensione attraversa via Foro Magno in corrispondenza dello spigolo sud-ovest del manufatto. Proteggere la linea con elementi isolanti durante la fase di montaggio del ponteggio. Sulla facciata sud, in corrispondenza delle fasce marcapiano sono presenti delle linee esterne inserite in appositi cavidotti rigidi per l'alimentazione dell'illuminazione della facciata. Verificare l'integrità dei cavidotti e eventualmente ripristinarli prima di qualunque intervento in prossimità degli stessi che preveda l'uso di acqua o utensili in metallo non isolati
condutture sotterranee di servizi;	<b>X</b>		
altri cantieri o insediamenti produttivi;		<b>X</b>	
viabilità	<b>X</b>		Il cantiere in parte si sviluppa sopra l'ingresso principale di palazzo Mezzabarba (Municipio). Il passaggio dovrà sempre essere garantito in sicurezza. Se si dovessero verificare criticità durante le lavorazioni si prescrive l'uso di movieri.
rumore		<b>X</b>	utilizzare dispositivi di protezione acustica
polveri		<b>X</b>	Durante la fase di rimozione degli intonaci e di pulitura delle superfici con mezzi meccanici si possono verificare formazione di polveri. Utilizzare mascherine anti polvere
fibre	<b>X</b>		
fumi	<b>X</b>		

2-area di cantiere

vapori		<b>X</b>	Durante la fase di pulitura delle superfici con prodotti chimici si possono verificare formazione di vapori. Utilizzare adeguate maschere come da schede tecniche dei prodotti
gas	<b>X</b>		
odori o altri inquinanti aerodispersi;	<b>X</b>		
caduta di materiali dall'alto.		<b>X</b>	durante il montaggio e lo smontaggio del poteggio, lo smontaggio dei serramenti e la movimentazione manuale dei carichi segnalare il divieto di passaggio in prossimità e delimitare dell'area di lavoro



### 3-fattori esterni di rischio

#### 2-Fattori esterni di rischio

ELEMENTI ESSENZIALI DEI RISCHI	NO	SI	Misure di tutela da adottare
falde	X		
fossati	X		
alvei fluviali	X		
banchine portuali	X		
alberi	X		
manufatti interferenti	X		
strade	X		
ferrovie	X		
idrovie	X		
aeroporti	X		
scuole	X		
ospedali	X		
case di riposo	X		
abitazioni	X		
linee aeree	X		
condutture sotterranee di servizi;	X		
altri cantieri o insediamenti produttivi;	X		
viabilità	X		
rumore	X		
polveri	X		
fibre	X		
fumi	X		
vapori	X		
gas	X		
odori o altri inquinanti aerodispersi;	X		
caduta di materiali dall'alto.	X		

4-fattori di rischi per le aree circostanti

**3- Fattori esterni di rischio**

ELEMENTI ESSENZIALI DEI RISCHI	NO	SI	Misure di tutela da adottare
falde	X		
fossati	X		
alvei fluviali	X		
banchine portuali	X		
alberi	X		
manufatti interferenti	X		
strade	X		
ferrovie	X		
idrovie	X		
aeroporti	X		
scuole	X		
ospedali	X		
case di riposo	X		
abitazioni	X		
linee aeree	X		
condutture sotterranee di servizi;	X		
altri cantieri o insediamenti produttivi;	X		Mantenere liberi da qualunque materiale i passaggi comuni. Prima di effettuare le operazioni di scarico-carico verificare che nessun debba contemporaneamente utilizzare i passaggi
viabilità	X		
rumore	X		
polveri	X		Durante la fase di demolizione i possono verificare formazione di polveri. Bagnare la zona interessata
fibre	X		
fumi			
vapori	X		
gas	X		
odori o altri inquinanti aerodispersi;	X		
caduta di materiali dall'alto.		X	durante il montaggio e lo smontaggio del poteggio, lo smontaggio dei serramenti e la movimentazione manuale dei carichi segnalare il divieto di passaggio in prossimità e delimitare dell'area di lavoro

## ORGANIZZAZIONE DEL CANTIERE

### Modalità da seguire per la recinzione del cantiere, gli accessi e le segnalazioni;

#### Recinzione

Tutta l'area di cantiere va delimitata con Recinzione Metallica Prefabbricata ricoperta da rete da cantiere chiusa con lucchetto, allo scopo di garantire il divieto di accesso ai non addetti ai lavori.

La recinzione dovrà risultare sufficientemente robusta e visibile.

Allo scopo dovrà avere, salvo diverso avviso del regolamento edilizio comunale, un'altezza di metri 2,00 da terra e potrà essere costituita da reti plastiche colorate (arancione) e/o metalliche elettrosaldate

L'accesso alle aree di lavoro, così delimitate, dovrà essere consentito solo alle persone autorizzate dall'appaltatore o dal CSE; in caso di presenza contemporanea di più imprese in cantiere il CSE concorderà con queste a chi attribuire il compito di sorveglianza dall'accesso in cantiere.

Gli accessi al cantiere sono realizzati completi di dispositivo o dispositivi di chiusura (catenaccio e lucchetto o affine).

L'Appaltatore ha l'obbligo della manutenzione della recinzione nelle condizioni prescritte.

#### Accessi

Il cancello di cantiere deve essere normalmente chiuso col lucchetto e le chiavi devono essere distribuite dall'Appaltatore solo ai soggetti competenti.

### Servizi igienico-assistenziali

bagno chimico da cantiere; baracca da cantiere

### Viabilità principale di cantiere

Stante la natura dei lavori e dell'area di cantiere, non si configura la necessità di definire una vera e propria viabilità di cantiere. È peraltro prevedibile che si debbano svolgere modeste operazioni di manovra e di carico e scarico di materiali e macchine, così come l'accostamento dell'autocarro al cantiere per il carico e successivo allontanamento delle macerie e dei materiali di risulta.

### impianti di alimentazione e reti principali di elettricità, acqua, gas ed energia;

Le alimentazioni sono fornite dalla committenza. La fornitura dell'acqua avverrà attingendo alla rete idrica presente. Analogamente si procederà per la corrente elettrica:

Al riguardo si richiama la norma CEI 64-17, in particolare il punto 4.2, "Alimentazione da rete pubblica a bassa tensione", il quale specifica che quando il cantiere sia destinato a lavori in singole unità immobiliari, od in condomini, è possibile alimentare l'impianto elettrico del cantiere tramite l'impianto elettrico dell'edificio; si rimanda anche al punto 4.5 della norma stessa, relativa all'utilizzo di un impianto elettrico esistente.

L'Appaltatore dovrà provvedere all'allacciamento al contatore ed alla realizzazione dell'impianto di cantiere.

Si rammenta che il cantiere è sempre considerato luogo bagnato; si rammenta di conseguenza il grado di protezione minimo IP55.

Si ricorda la necessità di predisporre rubinetto facilmente accessibile, con apertura rapida per uso medico di emergenza (ad esempio per ustioni da alcali caustici).

### impianti di terra e di protezione contro le scariche atmosferiche;

## 5-organizzazione del cantiere

Data la natura della base d'appoggio del ponteggio (lastricato, asfalto) quindi con una resistenza a terra  $\geq 200\Omega$  il ponteggio non è identificato come massa estranea e non si prevede la messa a terra. Rimane in capo al Datore di Lavoro (così come indicato all'art. 84 del T.U. 81/2008) la valutazione del rischio di fulminazione e contatti indiretti verso i propri lavoratori, attivandosi, in accordo con il CSE, nel caso ritenga di dover provvedere alla messa a terra. In questo caso l'impianto di messa a terra e protezione dalle scariche atmosferiche dovrà essere realizzato e corredato da Dichiarazione di Conformità ai sensi della vigente normativa da parte di installatore qualificato che provvederà anche alla relativa Denuncia agli Enti competenti.

### disposizioni per dare attuazione a quanto previsto dall'articolo 102;

Prima dell'accettazione del piano di sicurezza e di coordinamento di cui all'articolo 100 e delle modifiche significative apportate allo stesso, il datore di lavoro di ciascuna impresa esecutrice consulta il rappresentante per la sicurezza e gli fornisce eventuali chiarimenti sul contenuto del piano. Il rappresentante per la sicurezza può formulare proposte al riguardo.

#### Disposizioni

L'onere del rispetto dell'art. 102 ricade sul datore di lavoro.

Al fine del rispetto della norma il presente piano di sicurezza e coordinamento stabilisce quanto segue.

L'Appaltatore deve presentare al Committente nella persona del Responsabile del procedimento, prima della stipula del contratto di appalto, dichiarazione sottoscritta dal rappresentante dei lavoratori per la sicurezza nella quale costui dichiara di avere avuto i necessari chiarimenti sul piano, e di non formulare alcuna proposta al riguardo (o in alternativa di formulare proposte che devono essere adeguatamente dettagliate).

L'Appaltatore deve presentare al Committente nella persona del Responsabile del procedimento, congiuntamente alla richiesta di subappalto, dichiarazione sottoscritta dal rappresentante dei lavoratori per la sicurezza (del subappaltatore) nella quale costui dichiara di avere avuto i necessari chiarimenti sul piano, e di non formulare alcuna proposta al riguardo (o in alternativa di formulare proposte che devono essere adeguatamente dettagliate).

In caso di mancata formale presentazione della dichiarazione di cui sopra, i lavoratori delle imprese interessate non possono accedere al cantiere.

Nel caso di modifiche significative al piano sarà osservata la medesima procedura.

### disposizioni per dare attuazione a quanto previsto dall'articolo 92, comma 1, lettera c);

L'art. 92, lett. c) del D.Lgs. 81/2008 recita come di seguito.

1. Durante la realizzazione dell'opera, il coordinatore per l'esecuzione dei lavori provvede a:

(...)

c) organizzare tra i datori di lavoro, ivi compresi i lavoratori autonomi, la cooperazione ed il coordinamento delle attività nonché la loro reciproca informazione;

#### Disposizioni

L'organizzazione delle attività in cantiere (cooperazione e coordinamento) nonché la reciproca informazione avvengono per mezzo della attività del Direttore di Cantiere.

A propria discrezione, il Coordinatore per l'esecuzione effettua controlli "random" per accertare l'effettivo rispetto di quanto disposto, o esegue riunioni di coordinamento in cantiere, tanto per accertare il rispetto di quanto disposto, quanto per provvedere direttamente (anche in modo parziale) alle attività di coordinamento e di informazione.

#### Precisazione

L'attività prevista rientra nelle attività di formazione ed informazione, e come tale il costo relativo è interamente a carico del datore di lavoro. La partecipazione alle riunioni è obbligatoria. Nessun compenso accessorio è dovuto all'Appaltatore per la partecipazione dei lavoratori alle riunioni.

### modalità di accesso dei mezzi di fornitura dei materiali;

## 5-organizzazione del cantiere

Allo scopo di ridurre i rischi derivanti dalla presenza occasionale di mezzi per la fornitura di materiali, la cui frequenza e quantità è peraltro variabile anche secondo lo stato di evoluzione della costruzione, si procederà a redigere un programma degli accessi, correlato al programma dei lavori.

In funzione di tale programma, al cui aggiornamento saranno chiamati a collaborare con tempestività i datori di lavoro delle varie imprese presenti in cantiere, si prevederanno adeguate aree di carico e scarico nel cantiere, e personale a terra per guidare i mezzi all'interno del cantiere stesso.

vedere planimetria allegata

### **dislocazione degli impianti di cantiere;**

Data la natura del cantiere non sono previsti particolari impianti

### **dislocazione delle zone di carico e scarico;**

(vedere planimetria allegata)

### **zone di deposito attrezzature e di stoccaggio materiali e dei rifiuti;**

Data la natura del cantiere non sono previste aree di stoccaggio materiale e rifiuti. Le macerie dovranno essere quotidianamente allontanate e portate alle PPDD

### **Procedura per la mera fornitura di materiale o attrezzature**

In caso di carico e scarico, l'autista, prima di accedere al cantiere con il proprio mezzo, deve annunciarsi al responsabile del cantiere e seguire le indicazioni da questi ricevute circa la viabilità da seguire e le zone di deposito.

### **Procedura per l'accesso al cantiere da parte di committenti o visitatori**

L'accesso di visitatori al cantiere può avvenire esclusivamente dietro autorizzazione scritta del CSE e fuori dall'orario di lavoro.

## LAVORAZIONI

### VALUTAZIONE PER TIPO DI RISCHIO

#### Definizioni

Pericolo	Proprietà o qualità di un agente, sostanza, attrezzatura, metodo di lavoro, che potrebbe causare un danno.
Rischio	Probabilità che sia raggiunto il livello potenziale di danno nelle condizioni di impiego e/o di esposizione e dimensione possibile del danno stesso.
Danno	Dimensione di un infortunio, o di una malattia professionale, causato da un determinato pericolo.
Incidente	Evento dal quale potrebbe derivare un infortunio.
Valutazione del rischio	Procedimento di valutazione dei rischi per la sicurezza e la sanità dei lavoratori, nell'espletamento delle loro mansioni, derivante dalle circostanze del verificarsi di un pericolo sul luogo di lavoro. L'entità del rischio <b>R</b> viene espressa come una relazione tra la Probabilità <b>P</b> che si verifichi l'evento e il Danno <b>D</b> che ne potrebbe conseguire.

#### Elementi considerati e criteri adottati per la valutazione

Criteri generali indicati nel D.lgs. 81/08 come modificato dal D.Lgs. 106/09.	
Linee guida indicate nel documento "Orientamenti comunitari sulla valutazione dei rischi sul lavoro".	
	Indicazioni contenute nelle linee guida dell'ISPESL.
	Dati statistici pubblicati dall'INAIL.
	Entità delle sanzioni previste dalle vigenti leggi in materia di sicurezza.
	Identificazione indiretta dei lavoratori maggiormente esposti a rischi potenziali.
La probabilità di accadimento dell'infortunio riveste molta importanza perché presenta la soglia oltre la quale il fenomeno assume caratteristiche meno certe e la gravità delle conseguenze dipende da vari fattori, talvolta anche fortuiti. Il riferimento numerico del livello della scala delle probabilità segue una progressione numerica con ragione 2 per evidenziare maggiormente, nel successivo calcolo, l'indice d'attenzione.	

#### Scala della probabilità P di accadimento

Criteri adottati	Livello	
● Il rischio identificato può provocare un danno in concomitanza di diversi eventi tra loro dipendenti.	Raro	1
● Il rischio identificato può provocare un danno in concomitanza di diversi eventi tra loro indipendenti.	Poco probabile	3
● Il rischio identificato può provocare un danno, sia pure in modo non diretto, per il verificarsi di uno o di più eventi.	Probabile	5
● Il rischio identificato può provocare un danno in modo diretto per il verificarsi di uno o di più eventi.	Molto probabile	7
● Il rischio identificato può provocare un danno in modo automatico e diretto per il verificarsi di uno o di più eventi.	Altamente probabile	9

#### Scala del danno D

Criteri adottati	Livello
------------------	---------

## 6-lavorazioni

· Infortunio o tecnopatia con inabilità temporanea di brevissima durata.	Lieve	1
· Infortunio o tecnopatia con inabilità temporanea di breve durata.	Lieve – Medio	2
· Infortunio o tecnopatia con inabilità temporanea di media durata.	Medio	3
· Infortunio o tecnopatia con inabilità temporanea di lunga durata o permanente parziale.	Grave	4
· Infortunio o tecnopatia con effetti letali o d'inabilità permanente totale.	Gravissimo	5

## Valutazione del rischio in relazione ai livelli P e D

Rischio	Probabilità + Danno	Indice di attenzione
Basso	P+D fino a <b>3</b>	1
Medio-Basso	P+D oltre <b>3</b> e fino a <b>5</b>	2
Medio	P+D oltre <b>5</b> e fino a <b>8</b>	3
Medio-Alto	P+D oltre <b>8</b> e fino a <b>11</b>	4
Alto	P+D oltre <b>11</b> e fino a <b>14</b>	5

Nella tabella che segue sono riportati numericamente gli indici di attenzione per le attività principali; tali valori indicano le valutazioni senza alcuna considerazione delle misure previste e la cui corretta applicazione può, di fatto, eliminarli.

- Il **numero 1** indica un indice di attenzione basso
- Il **numero 2** indica un indice di attenzione medio-basso
- Il **numero 3** indica un indice di attenzione medio
- Il **numero 4** indica un indice di attenzione medio-alto
- Il **numero 5** indica un indice di attenzione alto

L'indice di attenzione qui segnato è relativo solo ad alcuni e generici casi ed è da considerarsi puramente indicativo; il valore reale deve essere attribuito di volta in volta dopo un'attenta analisi del reale tipo di rischio considerato.

Tipo di rischio (in ordine alfabetico)	Indice di attenzione
Cadute a livello, scivolamenti su superfici piane e libere da materiali	1
Cadute dall'alto da altezze non elevate	2
Contatto con gli organi in movimento degli attrezzi elettrici portatili	3
Contatto con i materiali sollevati o trasportati, urti, colpi	3
Contatto con le normali e leggere attrezzature manuali, urti, colpi	1
Contatto con materiali taglienti o pungenti	2
Contatto con vernici, solventi, disarmanti, collanti, oli minerali e derivati	2
Elettrico per contatti nell'impianto di cantiere	4
Movimentazione manuale dei carichi pesanti o ingombranti	2
Polveri prodotte da scavi, smontaggi, scrostamenti, demolizioni, sabbiature, pulizie	3
Postura scorretta durante il lavoro	2

7-fasi di lavoro

## **Fasi di lavoro**



## Esecuzione: Recinzione con cavalletti mobili o bande colorate

Scheda 01

Cantiere: palazzo Mezzabarba

Attività e mezzi in uso	Possibili rischi connessi	Misure di sicurezza a carico dell'impresa	Misure di sicurezza a carico dei lavoratori
Autocarro. Manovre del mezzo.	Investimento.	Segnalare la zona interessata all'operazione con i coni.	Tenersi a distanza di sicurezza dai mezzi operativi in movimento. Prestare attenzione alle segnalazioni acustiche o luminose
Scarichi.	Investimento di materiali scaricati.	Fornire informazioni ai lavoratori. Vigilare sul corretto utilizzo dei forniti dispositivi di protezione individuale (caschi, scarpe antinfortunistiche).	Tenersi a distanza di sicurezza. Indossare i dispositivi di protezione individuale forniti.
Spostamento dei materiali.	Movimentazione manuale dei carichi.	Vigilare che le fornite istruzioni sulla movimentazione dei carichi siano rispettate.	Rispettare le istruzioni ricevute per un'esatta e corretta posizione da assumere nella movimentazione dei carichi. Per carichi pesanti o ingombranti la massa va movimentata con l'intervento di più persone al fine di ripartire e diminuire lo sforzo.
Avvertenze	Per le recinzioni collocate ai margini della carreggiata stradale si deve prestare attenzione agli autoveicoli in transito. L'ingombro deve essere segnalato mediante illuminazione per le ore notturne.		

# Esecuzione: Montaggio del bagno chimico

Scheda 02

Cantiere: palazzo Mezzabarba

Attività e mezzi in uso	Possibili rischi connessi	Misure di sicurezza a carico dell'impresa	Misure di sicurezza a carico dei lavoratori
Attrezzi d'uso comune: mazza, piccone, martello, pinze, tenaglie, chiavi.	Contatti con le attrezzature.	Fornire idonei dispositivi di protezione individuale (guanti e calzature di sicurezza) con relative informazioni all'uso. Impartire istruzioni in merito alle priorità di montaggio e smontaggio, ai sistemi di stoccaggio, accatastamento e conservazione degli elementi da montare o rimossi.	Usare i dispositivi di protezione individuale. Verificare con frequenza le condizioni degli attrezzi con particolare riguardo alla solidità degli attacchi dei manici di legno agli elementi metallici. Attenersi alle istruzioni ricevute in merito alle priorità di montaggio.
Autocarro. Autocarro con braccio idraulico autogru.	Investimento.	Predisporre adeguati percorsi per i mezzi. Segnalare la zona interessata all'operazione. Non consentire l'utilizzo dell'autogru a personale non qualificato.	Tenersi a distanza di sicurezza dai mezzi operativi in movimento. Prestare attenzione alle segnalazioni acustiche o luminose e alla segnaletica di sicurezza.
	Ribaltamento del mezzo.	I percorsi non devono avere pendenze eccessive.	Rispettare i percorsi indicati.
	Caduta di Materiali dall'alto.	Fornire idonei dispositivi di protezione individuale (casco) con relative informazioni all'uso. Segnalare la zona interessata all'operazione.	Le imbracature devono essere eseguite correttamente. Nel sollevamento dei materiali seguire le norme di sicurezza esposte. Usare idonei dispositivi di protezione individuale.
	Schiacciamento.	Nelle operazioni di scarico degli elementi impartire precise disposizioni e verificarne l'applicazione.	Nella guida dell'elemento in sospensione si devono usare sistemi che consentano di operare a distanza di sicurezza (funi, aste, ecc.).
Scale a mano e doppie.	Caduta di persone dall'alto.	Verificare l'efficacia del dispositivo che impedisce l'apertura della scala doppia oltre il limite di sicurezza.	La scala deve poggiare su base stabile e piana. Usare la scala doppia completamente aperta. Non lasciare attrezzi o materiali sul piano di appoggio della scala doppia.
Trabattelli.	Caduta di persone dall'alto.	Il trabattello deve essere utilizzato secondo le indicazioni fornite dal costruttore da portare a conoscenza dei lavoratori. Le ruote devono essere munite di dispositivi di blocco.	Il piano di scorrimento delle ruote deve essere livellato. Il carico del trabattello sul terreno deve essere ripartito con tavole. Controllare con la livella l'orizzontalità della base. Non spostare il trabattello con sopra persone o materiale.
Spostamento dei materiali.	Movimentazione manuale dei carichi.	Impartire tempestivamente agli addetti le necessarie informazioni per la corretta movimentazione di carichi pesanti o ingombranti.	Rispettare le istruzioni ricevute per un'esatta e corretta posizione da assumere nella movimentazione dei carichi. Per carichi pesanti o ingombranti la massa va movimentata con l'intervento di più persone al fine di ripartire e diminuire lo sforzo.
	Investimento di	Predisporre sistemi di sostegno	Attenersi alle disposizioni impartite.

	elementi.	nella fase transitoria di montaggio e di smontaggio. Fornire idonei dispositivi di protezione individuale.	Indossare i dispositivi di protezione individuale forniti.
--	-----------	---	--

# Esecuzione: Montaggio dei prefabbricati di cantiere

Scheda 03

Cantiere: palazzo Mezzabarba

Attività e mezzi in uso	Possibili rischi connessi	Misure di sicurezza a carico dell'impresa	Misure di sicurezza a carico dei lavoratori
Attrezzi d'uso comune: mazza, piccone, martello, pinze, tenaglie, chiavi.	Contatti con le attrezzature.	Fornire idonei dispositivi di protezione individuale (guanti e calzature di sicurezza) con relative informazioni all'uso. Impartire istruzioni in merito alle priorità di montaggio e smontaggio, ai sistemi di stoccaggio, accatastamento e conservazione degli elementi da montare o rimossi.	Usare i dispositivi di protezione individuale. Verificare con frequenza le condizioni degli attrezzi con particolare riguardo alla solidità degli attacchi dei manici di legno agli elementi metallici. Attenersi alle istruzioni ricevute in merito alle priorità di montaggio.
	Investimento.	Predisporre adeguati percorsi per i mezzi. Segnalare la zona interessata all'operazione. Non consentire l'utilizzo dell'autogru a personale non qualificato.	Tenersi a distanza di sicurezza dai mezzi operativi in movimento. Prestare attenzione alle segnalazioni acustiche o luminose e alla segnaletica di sicurezza.
	Ribaltamento del mezzo.	I percorsi non devono avere pendenze eccessive.	Rispettare i percorsi indicati.
	Caduta di Materiali dall'alto.	Fornire idonei dispositivi di protezione individuale (casco) con relative informazioni all'uso. Segnalare la zona interessata all'operazione.	Le imbracature devono essere eseguite correttamente. Nel sollevamento dei materiali seguire le norme di sicurezza esposte. Usare idonei dispositivi di protezione individuale.
	Schiacciamento.	Nelle operazioni di scarico degli elementi impartire precise disposizioni e verificarne l'applicazione.	Nella guida dell'elemento in sospensione si devono usare sistemi che consentano di operare a distanza di sicurezza (funi, aste, ecc.).
Scale a mano e doppie.	Caduta di persone dall'alto.	Verificare l'efficacia del dispositivo che impedisce l'apertura della scala doppia oltre il limite di sicurezza.	La scala deve poggiare su base stabile e piana. Usare la scala doppia completamente aperta. Non lasciare attrezzi o materiali sul piano di appoggio della scala doppia.
	Trabattelli.	Caduta di persone dall'alto. Il trabattello deve essere utilizzato secondo le indicazioni fornite dal costruttore da portare a conoscenza dei lavoratori. Le ruote devono essere munite di dispositivi di blocco.	Il piano di scorrimento delle ruote deve essere livellato. Il carico del trabattello sul terreno deve essere ripartito con tavole. Controllare con la livella l'orizzontalità della base. Non spostare il trabattello con sopra persone o materiale.
Spostamento dei materiali.	Movimentazione manuale dei carichi.	Impartire tempestivamente agli addetti le necessarie informazioni per la corretta movimentazione di carichi pesanti o ingombranti.	Rispettare le istruzioni ricevute per un'esatta e corretta posizione da assumere nella movimentazione dei carichi. Per carichi pesanti o ingombranti la massa va movimentata con l'intervento di più persone al fine di ripartire e diminuire lo sforzo.
	Investimento di elementi.	Predisporre sistemi di sostegno nella fase transitoria di montaggio e di smontaggio.  Fornire idonei dispositivi di protezione	Attenersi alle disposizioni impartite.  Indossare i dispositivi di protezione

		individuale.	individuale forniti.
--	--	--------------	----------------------

# Esecuzione: Impianto elettrico – Allacciamenti

Scheda 04

## Cantiere: palazzo Mezzabarba

Attività e mezzi in uso	Possibili rischi connessi	Misure di sicurezza a carico dell'impresa	Misure di sicurezza a carico dei lavoratori
Attrezzature manuali.	Contatti con le attrezzature.	Fornire idonei dispositivi di protezione individuale (guanti e calzature antinfortunistiche) con le relative informazioni d'uso.	Usare i dispositivi di protezione individuale forniti. Verificare periodicamente la condizione degli attrezzi.
Utensili elettrici portatili: trapano.	Elettrico.	L'alimentazione deve essere fornita tramite quadro elettrico collegato a terra e munito dei dispositivi di protezione. Utilizzare utensili a doppio isolamento (cl. II). I cavi devono essere a norma CEI di tipo adatto per posa mobile. Verificare lo stato di conservazione dei cavi elettrici.	Posizionare i cavi in modo da evitare danni per urti e usura meccanica.
	Proiezione di schegge.	Fornire idonei dispositivi di protezione individuale con relative informazioni d'uso.	Usare i dispositivi di protezione individuale forniti (occhiali o schermi).
	Polvere.	Fornire idonei dispositivi di protezione individuale con relative informazioni d'uso.	Usare i dispositivi di protezione individuale forniti.
	Rumore.	In funzione della valutazione del livello d'esposizione personale fornire dispositivi di protezione individuale con informazioni d'uso.	All'occorrenza usare i dispositivi di protezione individuale.
	Contatti con gli organi in movimento.	Verificare che gli utensili siano dotati delle protezioni regolamentari e che l'avviamento sia del tipo a uomo presente.	Non usare abiti svolazzanti, non rimuovere le protezioni.  La zona di lavoro deve essere mantenuta in ordine e liberata da materiali di risulta.
Trabattello, ponte su cavalletti.	Caduta di persone dall'alto.	Verificare che i ponti siano regolarmente allestiti e usati. In presenza di dislivelli superiori a 2 metri, per la presenza d'aperture, provvedere ad applicare parapetti regolamentari.	La salita e la discesa dal piano di lavoro devono avvenire tramite regolamentari scale a mano. Bloccare le ruote dei ponti mobili durante le operazioni. È vietato lavorare su un singolo cavalletto anche per tempi brevi. È altresì vietato utilizzare, come appoggio delle tavole, le scale, i pacchi dei forati o altri elementi di fortuna.
	Scale a mano.	Caduta di persone dall'alto.	Fornire scale semplici con pioli incastrati o saldati ai montanti e con le estremità antisdrucchiolevoli. Le scale doppie non devono superare i 5 metri di altezza. Verificare l'efficienza del dispositivo che limita l'apertura della scala.
Scale a mano.	Contatto con parti taglienti.	Fornire i dispositivi di protezione individuale (guanti) e informazioni d'uso.	Posizionare le scale e verificarne la stabilità prima di salire. Usare le scale doppie in posizione completamente aperta. Non usare le scale semplici come piani di lavoro senza aver adottato idonei sistemi anticaduta.
	Spostamento dei materiali.	Movimentazione manuale dei carichi.	Impartire agli addetti le necessarie informazioni per la corretta movimentazione di carichi pesanti o ingombranti.
			Rispettare le istruzioni ricevute e assumere la posizione corretta nella movimentazione dei carichi.

# Esecuzione: Ponteggi metallici a montante, montaggio e smontaggio

Scheda 05

Cantiere: palazzo Mezzabarba

Attività e mezzi in uso	Possibili rischi connessi	Misure di sicurezza a carico dell'impresa	Misure di sicurezza a carico dei lavoratori
Attrezzi manuali.	Contatti con le attrezzature.	Fornire idonei dispositivi di protezione individuale (guanti e calzature di sicurezza) con relative informazioni all'uso.	Usare i dispositivi di protezione individuale. Verificare con frequenza le condizioni degli attrezzi. Le chiavi devono sempre essere vincolate all'operatore.
Apparecchio di sollevamento.	Caduta di materiali dall'alto.	Impartire precise disposizioni per l'imbracatura ed il sollevamento dei materiali. Fornire idonei dispositivi di protezione individuale (casco e guanti) con relative informazioni all'uso.	Eeguire corrette imbracature secondo le disposizioni ricevute.  Usare i dispositivi di protezione individuale.
Montaggio.	Caduta di persone dall'alto.	Sorvegliare l'operazione di montaggio e smontaggio del ponteggio. Fornire idonei dispositivi di protezione individuale (cinture di sicurezza) con relative informazioni all'uso.	Seguire scrupolosamente le istruzioni ricevute.  Usare i dispositivi di protezione individuale.
	Caduta di materiali dall'alto.	Durante la fase di montaggio e smontaggio del ponteggio delimitare l'area interessata. Vietare la presenza di personale non addetto all'allestimento ed allo smontaggio del ponteggio. Fornire i dispositivi di protezione individuale (caschi).	I non addetti al montaggio devono tenersi a distanza di sicurezza.  Le chiavi devono essere vincolate all'operatore.  Indossare i dispositivi di protezione individuale.
Spostamento dei materiali.	Instabilità della struttura.	Disporre e verificare che la realizzazione degli ancoraggi, la posa dei distanziatori e degli elementi degli impalcati si svolga ordinatamente nel senso del montaggio o dello smontaggio.	Seguire scrupolosamente le istruzioni ricevute.  Non gettare materiale dall'alto.
	Movimentazione e manuale dei carichi.	Impartire tempestivamente agli addetti le necessarie informazioni per la corretta movimentazione di carichi pesanti o ingombranti.	Rispettare le istruzioni ricevute per un'esatta e corretta posizione da assumere nella movimentazione dei carichi. Per carichi pesanti o ingombranti la massa va movimentata con l'intervento di più persone al fine di ripartire e diminuire lo sforzo.
Avvertenze	Prima di iniziare il montaggio del ponteggio verificare la stabilità della base d'appoggio. Posizionare sotto i montanti del ponteggio delle tavole per ripartire il carico. Eeguire il montaggio del ponteggio seguendo lo schema tipo riportato nell'Autorizzazione Ministeriale all'impiego del ponteggio. Nel caso di ponteggi che superino i 20 m di altezza o montati in modo difforme allo schema tipo, o con elementi verticalmente misti, o sui quali siano applicati teli, reti, cartelloni, pannelli di qualsiasi natura, occorre predisporre un progetto completo di disegni e calcoli a firma di ingegnere o architetto abilitato.		

# Esecuzione: Recupero edilizio – Rimozione di intonaci esterni

Scheda 06

**Cantiere: palazzo Mezzabarba**

Attività e mezzi in uso	Possibili rischi connessi	Misure di sicurezza a carico dell'impresa	Misure di sicurezza a carico dei lavoratori
<p>Attrezzi manuali d'uso comune: martello, scalpello, mazza e punta, ecc.</p> <p>Martello elettrico.</p>	Contatti con le attrezzature.	Fornire idonei dispositivi di protezione individuale (guanti, casco e calzature antinfortunistiche) con le relative informazioni d'uso.	Usare i dispositivi di protezione individuale. Verificare con frequenza le condizioni degli attrezzi, con particolare riguardo alla solidità degli attacchi dei manici di legno agli elementi metallici.
	Proiezioni di schegge.	Fornire idonei dispositivi di protezione individuale (occhiali o schermi) con le relative informazioni d'uso.	Usare i dispositivi di protezione individuale.
	Elettrico.	Fornire utensili di cl. II (con doppio isolamento). Verificare lo stato di conservazione dei cavi elettrici. L'alimentazione deve essere fornita tramite quadro elettrico collegato a terra e munito dei dispositivi di protezione. I cavi devono essere a norma CEI di tipo per posa mobile.	Posizionare i cavi in modo da evitare danni per usura meccanica. Segnalare immediatamente eventuali danni ai cavi elettrici.
	Proiezione di schegge.	Fornire idonei dispositivi di protezione individuale (occhiali o schermo) con relative informazioni sull'uso. Disporre cautele nei confronti delle persone presenti nelle vicinanze.	Usare i dispositivi di protezione individuale forniti.  Usare cautele nei confronti delle persone presenti nelle vicinanze.
	Polvere.	Fornire idonei dispositivi di protezione individuale (maschere) con relative informazioni sull'uso.	Usare i dispositivi di protezione individuale forniti. Irrorare le macerie con acqua.
	Rumore.	In base alla valutazione del livello di esposizione personale fornire idonei dispositivi di protezione individuale (otoprotettori) con relative informazioni all'uso. Effettuare periodica manutenzione.	Usare i dispositivi di protezione individuale.
	Contatti con gli organi in movimento.	Verificare che gli utensili siano mantenuti in condizioni di buona efficienza.	Impugnare saldamente gli attrezzi. Non abbandonare gli utensili prima del loro arresto totale. Non rimuovere le protezioni presenti. La zona di lavoro deve essere mantenuta in ordine e liberata da materiali di risulta.
Autocarro.	Investimento.	Predisporre adeguati percorsi per i mezzi. Segnalare la zona interessata all'operazione	Tenersi a distanza di sicurezza dai mezzi in movimento. Prestare attenzione alle segnalazioni acustiche o luminose ed alla segnaletica di sicurezza. Effettuare le manovre di retromarcia quando si ha la piena e totale visibilità. Se necessario farsi aiutare



Apparecchio di sollevamento.			da altre persone.
	Caduta di materiale dall'alto.	Il sollevamento deve essere effettuato da personale competente. Impartire precise disposizioni per il sollevamento dei materiali. Utilizzare cestoni metallici.	Effettuare un corretto caricamento del materiale da sollevare, secondo le disposizioni ricevute.
Spostamento dei materiali.	Ribaltamento.	Controllare l'efficienza dei dispositivi limitatori di carico e fine corsa. Esporre sempre i cartelli indicanti i limiti di carico propri per il tipo di macchina.	Sollevare quantità di materiale non eccedente il limite consentito per il tipo di macchina.
	Movimentazione manuale dei carichi.	Impartire tempestivamente agli addetti le necessarie informazioni per la corretta movimentazione di carichi pesanti o ingombranti.	Rispettare le istruzioni ricevute per una esatta e corretta posizione da assumere nella movimentazione dei carichi. Per carichi pesanti o ingombranti la massa va movimentata con l'intervento di più persone al fine di ripartire e diminuire lo sforzo.
	Polvere.	Predisporre un apposito canale per lo scarico delle macerie. Il canale deve essere collocato in modo tale che la parte inferiore non sia ad altezza maggiore di metri 2 dal livello del piano di ricevimento e la parte superiore (imbocco) sia protetta.  Fornire i dispositivi di protezione individuale (maschere).	Per lo scarico delle macerie usare esclusivamente l'apposito canale. Irrorare le macerie con acqua.  Indossare i dispositivi di protezione individuale.
	Caduta di persone dall'alto.	Predisporre o revisionare le opere provvisorie.	Mantenere le opere provvisorie in buono stato, non alterarne le caratteristiche di sicurezza.
	Contatto con il materiale tagliente, pungente, irritante.	Fornire indumenti adeguati.  Fornire i dispositivi di protezione individuale (guanti e calzature antinfortunistiche) con le relative informazioni d'uso.	Indossare gli indumenti e i dispositivi di protezione individuale forniti.
Avvertenze	Nel caso si debbano rimuovere materiali contenenti amianto, attuare la procedura prescritta dalle norme vigenti.		

# Esecuzione: Recupero edilizio – Demolizioni eseguite a mano di murature

Scheda 07

Cantiere: **palazzo Mezzabarba**

Attività e mezzi in uso	Possibili rischi connessi	Misure di sicurezza a carico dell'impresa	Misure di sicurezza a carico dei lavoratori
Attrezzi manuali d'uso comune: martello, scalpello, ecc.	Contatti con le attrezzature.	Vigilare sul corretto utilizzo dei dispositivi di protezione individuale.	Usare idonei dispositivi di protezione individuale. Verificare con frequenza le condizioni degli attrezzi, con particolare riguardo alla solidità degli attacchi dei manici di legno agli elementi metallici.
Scalpellature. Martello elettrico.	Elettrico.	Fornire utensili di cl. II (con doppio isolamento). Verificare lo stato di conservazione dei cavi elettrici. L'alimentazione deve essere fornita tramite quadro elettrico collegato a terra e munito dei dispositivi di protezione.	Posizionare i cavi in modo da evitare danni per usura meccanica. Segnalare immediatamente eventuali danni ai cavi elettrici.
Scalpellature per rimozioni.	Proiezione di schegge.	Vigilare sul corretto utilizzo dei dispositivi di protezione individuale. Disporre cautele nei confronti delle persone presenti nelle vicinanze.	Usare i dispositivi di protezione individuale forniti. Usare cautele nei confronti delle persone presenti nelle vicinanze.
	Polvere.	Vigilare sul corretto utilizzo dei dispositivi di protezione individuale. Irrorare con acqua.	Usare i dispositivi di protezione individuale forniti. Irrorare le macerie con acqua.
	Rumore.	In base alla valutazione del livello di esposizione personale fornire idonei dispositivi di protezione individuale. (otoprotettori) con relative informazioni all'uso. Effettuare periodica manutenzione.	Usare i dispositivi di protezione individuale.
	Contatto con gli organi in movimento.	Verificare che gli utensili siano mantenuti in condizioni di buona efficienza.	Impugnare saldamente gli attrezzi. Non abbandonare gli utensili prima del loro arresto totale. Non rimuovere le protezioni presenti. La zona di lavoro deve essere mantenuta in ordine e liberata da materiali di risulta.
Impalcati. Ponti su ruote. Attività in posizione sopraelevata.	Caduta di persone dall'alto.	Verificare che gli impalcati siano allestiti ed utilizzati in maniera corretta. Nel caso che il dislivello sia superiore a m 2 per la vicinanza d'aperture, provvedere ad applicare parapetti alle aperture stesse.	Non sovraccaricare gli impalcati con materiale da costruzione. Salire e scendere dal ponteggio facendo uso di scale a mano. Bloccare le ruote del ponte mobile, non spostarlo con persone sopra.
Spostamento dei materiali, caricamento su autocarro.	Movimentazione e manuale dei carichi.	Vigilare che le fornite istruzioni sulla movimentazione dei carichi siano rispettate.	Rispettare le istruzioni ricevute per una esatta e corretta posizione da assumere nella movimentazione dei carichi. Per carichi pesanti o ingombranti la massa va movimentata con l'intervento di più persone al fine di ripartire e diminuire lo sforzo.
Attività di rimozione in generale e in posizione sopraelevate.	Caduta degli elementi in fase di rimozione.	Predisporre sistemi di sostegno.	Usare i sistemi di sostegno previsti.
	Caduta di persone dall'alto.	Predisporre o revisionare opere provvisorie.	Mantenere le opere provvisorie in buono stato, non alterarne le caratteristiche di sicurezza.

# Esecuzione: pluviali – Posa di condutture in rame

Scheda 08

Cantiere: **palazzo Mezzabarba**

Attività e mezzi in uso	Possibili rischi connessi	Misure di sicurezza a carico dell'impresa	Misure di sicurezza a carico dei lavoratori
Attrezzi manuali.	Contatti con le attrezzature.	Fornire idonei dispositivi di protezione individuale.	Usare i dispositivi di protezione individuale forniti.
Utensili elettrici portatili: flessibile, smerigliatrice.	Elettrico.	Fornire utensili di cl. II (con doppio isolamento). Verificare lo stato di conservazione dei cavi elettrici. L'alimentazione deve essere fornita tramite quadro elettrico collegato a terra e munito dei dispositivi di protezione. I cavi devono essere a norma CEI di tipo per posa mobile.	Verificare lo stato di conservazione dei cavi. Posizionare i cavi in modo da evitare danni per urti e usura meccanica.
	Contatto con gli organi in movimento.  Proiezione di schegge.  Rumore.	Verificare che gli utensili siano dotati delle protezioni regolamentari e che l'avviamento sia del tipo ad uomo presente. Fornire idonei dispositivi di protezione individuale (occhiali) con informazioni d'uso. In base alla valutazione del livello di esposizione personale, fornire idonei dispositivi di protezione individuale.	Non usare abiti svolazzanti, non rimuovere le protezioni. La zona di lavoro deve essere mantenuta in ordine e liberata da materiali di risulta. Usare i dispositivi di protezione individuale forniti. All'occorrenza usare i dispositivi di protezione individuale.
	Sega a mano.	Contatto con le attrezzature.	Fornire idonei dispositivi di protezione individuale (guanti) con le relative informazioni.
Trabattello, ponte su cavalletti.	Caduta di persone dall'alto.	Verificare che i ponti siano regolarmente allestiti e usati. In presenza di dislivelli superiori a 2 metri applicare regolari parapetti.	Le salite e le discese dal piano di lavoro devono avvenire tramite regolamentari scale a mano. Bloccare le ruote dei ponti mobili durante le operazioni.  È vietato lavorare su un singolo cavalletto anche per tempi brevi. È altresì vietato utilizzare, come appoggio delle tavole, le scale, i pacchi dei forati o altri elementi di fortuna.
Scale a mano semplici e doppie.	Caduta di persone dall'alto.	Fornire scale semplici con pioli incastrati o saldati ai montanti e con le estremità antisdrucchiolevoli. Le scale doppie non devono superare i 5 metri d'altezza. Verificare l'efficienza del dispositivo che limita l'apertura della scala.	Posizionare le scale e verificarne la stabilità prima di salire. Usare le scale doppie in posizione completamente aperta. Non usare le scale semplici come piani di lavoro senza aver adottato idonei sistemi enticaduta.
	Contatto con collanti o leganti cementizi.	Consultare le schede di sicurezza dei collanti impiegati e fornire agli addetti idonei dispositivi di protezione individuale (guanti di gomma), con le relative informazioni d'uso.	Attenersi alle istruzioni d'uso dei collanti, usando i dispositivi di protezione individuale forniti (guanti di gomma), in caso di contatto lavarsi accuratamente le mani con acqua e sapone.

# Esecuzione: Murature in mattoni pieni

Scheda 08

## Cantiere: palazzo Mezzabarba

Attività e mezzi in uso	Possibili rischi connessi	Misure di sicurezza a carico dell'impresa	Misure di sicurezza a carico dei lavoratori
Attrezzi manuali.	Contatti con gli attrezzi.	Fornire idonei dispositivi di protezione individuale (guanti e calzature di sicurezza) con relative informazioni all'uso.	Usare idonei dispositivi di protezione individuale. Verificare con frequenza le condizioni degli attrezzi.
Ponte su cavalletti.	Caduta di persone dall'alto.	Verificare che i ponti su cavalletti siano allestiti ed utilizzati in maniera corretta. Nel caso che il dislivello sia superiore a m 2 per la vicinanza d'aperture, provvedere ad applicare parapetti alle aperture stesse.	Non sovraccaricare gli impalcati dei ponti con materiale da costruzione. Salire e scendere dal piano di lavoro facendo uso di scale a mano. È vietato lavorare su un singolo cavalletto anche per tempi brevi. È altresì vietato utilizzare, come appoggio delle tavole, le scale, i pacchi dei forati o altri elementi di fortuna.
Taglierina elettrica (clipper).	Elettrico.	L'alimentazione deve essere fornita tramite quadro elettrico collegato a terra e munito dei dispositivi di protezione. I cavi devono essere a norma CEI di tipo per posa mobile. Verificare lo stato di conservazione dei cavi elettrici.	Collegare la macchina all'impianto elettrico in assenza di tensione. Posizionare i cavi in modo da evitare danni per usura meccanica e così che non costituiscano intralcio. Segnalare immediatamente eventuali danni ai cavi elettrici.
	Rumore.	In base alla valutazione del livello di esposizione personale fornire idonei dispositivi di protezione individuale (otoprotettori) con informazioni all'uso.	Usare i dispositivi di protezione individuale.
	Contatto con gli organi in movimento.	Verificare che la macchina sia dotata di tutte le protezioni degli organi in movimento ed abbia l'interruttore con bobina di sgancio.	Non indossare abiti svolazzanti. Non rimuovere le protezioni.
	Polveri.	Fornire idonei dispositivi di protezione individuale (guanti, maschere antipolvere) e indumenti protettivi con relative informazioni all'uso.	Usare i dispositivi di protezione individuale.
	Proiezione di schegge.	Fornire idonei dispositivi di protezione individuale (occhiali o schermi) con relative informazioni all'uso.	Usare idonei dispositivi di protezione individuale.
	Ponteggi esterni.	Caduta di persone dall'alto.	Predisporre o revisionare le opere provvisorie.
Contatto con i materiali.		Fornire idonei dispositivi di protezione individuale (guanti) con relative informazioni all'uso.	Usare i dispositivi di protezione individuale nella movimentazione manuale dei materiali.
Spostamento dei materiali.	Movimentazione manuale dei carichi.	Impartire tempestivamente agli addetti le necessarie informazioni per la corretta movimentazione di carichi pesanti o ingombranti.	Rispettare le istruzioni ricevute per un'esatta e corretta posizione da assumere nella movimentazione dei carichi. Per carichi pesanti o ingombranti la massa va movimentata con l'intervento di più persone al fine di ripartire e diminuire lo sforzo.
Avvertenze	La larghezza dell'impalcato del ponte su cavalletti non deve essere inferiore a 90 cm. Le tavole da ponte devono poggiare su tre cavalletti, essere ben accostate, fissate ai cavalletti e non presentare parti al sbalzo superiori a 20 cm.		

	Le murature fresche non offrono sufficiente resistenza, pertanto non appoggiarsi o esercitare alcuna pressione sulla muratura in allestimento.
--	--

# Esecuzione: Recupero edilizio – Preparazione delle superfici da intonacare

Scheda 09

## Cantiere: palazzo Mezzabarba

Attività e mezzi in uso	Possibili rischi connessi	Misure di sicurezza a carico dell'impresa	Misure di sicurezza a carico dei lavoratori
Attrezzi manuali d'uso comune: martello, scalpello e punta, spazzola d'acciaio, pennelli, ecc.	Contatti con le attrezzature.	Fornire idonei dispositivi di protezione individuale (guanti, casco e calzature antinfortunistiche) con le relative informazioni d'uso.	Usare i dispositivi di protezione individuale.  Verificare con frequenza le condizioni degli attrezzi, con particolare riguardo alla solidità degli attacchi dei manici di legno agli elementi metallici.
	Proiezioni di schegge.	Fornire idonei dispositivi di protezione individuale (occhiali o schermi) con le relative informazioni d'uso.	Usare i dispositivi di protezione individuale.
Impalcati. Ponteggio. Trabattelli. Ponti su cavalletti.	Caduta di persone dall'alto.	Verificare che gli impalcati, i ponteggi, i trabattelli, i ponti su cavalletti (o qualsiasi altra struttura atta a lavorare in posizione elevata), siano allestiti ed utilizzati correttamente.	Non sovraccaricare gli impalcati con materiale da costruzione.  Salire e scendere dai ponteggi facendo uso delle scale a mano di collegamento fra i diversi impalcati.  Mantenere le opere provvisorie in buono stato non alterarne le caratteristiche di sicurezza.  È vietato lavorare su un singolo cavalletto anche per tempi brevi. È altresì vietato utilizzare, come appoggio delle tavole, le scale, i pacchi dei forati o altri elementi di fortuna o montare ponti su cavalletti sul ponteggio.
Spostamento dei materiali.	Movimentazione manuale dei carichi.	Impartire tempestivamente agli addetti le necessarie informazioni per la corretta movimentazione di carichi pesanti o ingombranti.	Rispettare le istruzioni ricevute per l'esatta e corretta posizione da assumere nella movimentazione dei carichi.  Per carichi pesanti o ingombranti la massa va movimentata con l'intervento di più persone al fine di ripartire e diminuire lo sforzo.
Avvertenze	Le tavole da ponte devono poggiare su tre cavalletti, essere ben accostate, fissate ai cavalletti e non presentare parti al sbalzo superiori a 20 cm.  Per la formazione delle fasce, la rimozione degli elementi dell'impalcato deve essere ridotta al minimo spazio e per tempi limitati.		



# Esecuzione: Intonaci interni eseguiti a mano

Scheda 010

Cantiere: **palazzo Mezzabarba**

Attività e mezzi in uso	Possibili rischi connessi	Misure di sicurezza a carico dell'impresa	Misure di sicurezza a carico dei lavoratori
Attrezzi manuali.	Contatti con gli attrezzi.	Fornire i dispositivi di protezione individuale (guanti e calzature di sicurezza, casco) con relative informazioni all'uso.	Usare idonei dispositivi di protezione individuale. Verificare con frequenza le condizioni degli attrezzi.
Ponti su cavalletti. Impalcati.	Caduta di persone dall'alto.	Verificare che i ponti su cavalletti e gli impalcati siano allestiti ed utilizzati in maniera corretta.  Applicare regolari parapetti, o sbarrare le aperture prospicienti il vuoto, se l'altezza di possibile caduta è superiore a m 2.  Verificare il corretto allestimento del ponteggio esterno.	Non sovraccaricare gli impalcati dei ponti con materiale. Salire e scendere dal piano di lavoro facendo uso di scale a mano.  È vietato lavorare su un singolo cavalletto anche per tempi brevi. È altresì vietato utilizzare, come appoggio delle tavole, le scale, i pacchi dei forati o altri elementi di fortuna.
	Schizzi e allergeni.	Fornire idonei dispositivi di protezione individuale (guanti, occhiali o schermi) e indumenti protettivi, con relative informazioni all'uso.	Usare idonei dispositivi di protezione individuale.
Spostamento dei materiali.	Movimentazione manuale dei carichi.	Impartire tempestivamente agli addetti le necessarie informazioni per la corretta movimentazione di carichi pesanti o ingombranti.	Rispettare le istruzioni ricevute per un'esatta e corretta posizione da assumere nella movimentazione dei carichi. Per carichi pesanti o ingombranti la massa va movimentata con l'intervento di più persone al fine di ripartire e diminuire lo sforzo.
Avvertenze	<p>La larghezza dell'impalcato del ponte su cavalletti non deve essere inferiore a 90 cm. Le tavole da ponte devono poggiare su tre cavalletti, essere ben accostate, fissate ai cavalletti e non presentare parti al sbalzo superiori a 20 cm.</p> <p>Gli impalcati devono avere elementi di sostegno d'adeguata resistenza.</p>		



# Esecuzione: Recupero edilizio – Rimozione di serramenti e contorni di porte e finestre

Scheda 12

Cantiere: **palazzo Mezzabarba**

Attività e mezzi in uso	Possibili rischi connessi	Misure di sicurezza a carico dell'impresa	Misure di sicurezza a carico dei lavoratori
Attrezzi manuali d'uso comune: martello, scalpello, mazza e punta, ecc.	Contatti con le attrezzature.	Fornire idonei dispositivi di protezione individuale (guanti, casco e calzature antinfortunistiche) con le relative informazioni d'uso.	Usare idonei dispositivi di protezione individuale. Verificare con frequenza le condizioni degli attrezzi, con particolare riguardo alla solidità degli attacchi dei manici di legno agli elementi metallici.
Martello elettrico.	Elettrico.	Fornire utensili di cl. II (con doppio isolamento). Verificare lo stato di conservazione dei cavi elettrici. L'alimentazione deve essere fornita tramite quadro elettrico collegato a terra e munito dei dispositivi di protezione.	Posizionare i cavi in modo da evitare danni per usura meccanica. Segnalare immediatamente eventuali danni ai cavi elettrici.
	Proiezione di schegge.	Fornire idonei dispositivi di protezione individuale (occhiali o schermi) con relative informazioni sull'uso.  Disporre cautele nei confronti delle persone presenti nelle vicinanze.	Usare i dispositivi di protezione individuale forniti.  Usare cautele nei confronti delle persone presenti nelle vicinanze.
	Polvere.	Fornire idonei dispositivi di protezione individuale (maschere) con relative informazioni sull'uso.	Usare i dispositivi di protezione individuale forniti.  Irrorare le macerie con acqua.
	Rumore.	In base alla valutazione del livello di esposizione personale fornire idonei dispositivi di protezione individuale. (otoprotettori) con relative informazioni all'uso. Effettuare periodica manutenzione.	Usare i dispositivi di protezione individuale.
	Contatto con gli organi in movimento.	Verificare che gli utensili siano mantenuti in condizioni di buona efficienza.	Impugnare saldamente gli attrezzi. Non abbandonare gli utensili prima del loro arresto totale. Non rimuovere le protezioni presenti. La zona di lavoro deve essere mantenuta in ordine e liberata da materiali di risulta.
	Impalcati.	Caduta di	Verificare che gli impalcati siano

Autocarro.	persone dall'alto.	allestiti ed utilizzati in maniera corretta. Nel caso che il dislivello sia superiore a m 2 per la vicinanza d'aperture, applicare parapetti alle aperture stesse.	con materiale da costruzione. Salire e scendere dagli impalcati facendo uso di scale a mano.
	Investimento. Ribaltamento.	Predisporre adeguati percorsi per i mezzi. Segnalare la zona interessata all'operazione.	Tenersi a distanza di sicurezza dai mezzi in movimento. Prestare attenzione alle segnalazioni acustiche o luminose ed alla segnaletica di sicurezza. Effettuare le manovre di retromarcia quando si ha la piena e totale visibilità. Se necessario farsi aiutare da altre persone.
Apparecchio di sollevamento.	Caduta di materiale dall'alto	Il sollevamento deve essere effettuato da personale competente. Impartire precise disposizioni per il sollevamento dei materiali. Utilizzare cestoni metallici.	Effettuare un corretto caricamento del materiale da sollevare, secondo le disposizioni ricevute.
	Ribaltamento.	Controllare l'efficienza dei dispositivi limitatori. Esporre i cartelli indicanti i limiti di carico propri per il tipo di macchina.	Sollevare quantità di materiale non eccedente il limite consentito per il tipo di macchina.
Spostamento dei materiali.	Movimentazione e manuale dei carichi.	Impartire tempestivamente agli addetti le necessarie informazioni per la corretta movimentazione di carichi pesanti o ingombranti.	Rispettare le istruzioni ricevute per una esatta e corretta posizione da assumere nella movimentazione dei carichi. Per carichi pesanti o ingombranti la massa va movimentata con l'intervento di più persone al fine di ripartire e diminuire lo sforzo.
	Caduta degli elementi in fase di rimozione.	Predisporre sistemi di sostegno, in particolare per il voltino.	Usare i sistemi di sostegno previsti.
	Caduta di persone dall'alto.	Predisporre o revisionare opere provvisorie.	Mantenere le opere provvisorie in buono stato; non alterarne le caratteristiche di sicurezza.
	Polvere.	Predisporre un apposito canale per lo scarico delle macerie. Il canale deve essere collocato in modo tale che la parte inferiore non risulti ad altezza maggiore di metri 2 dal livello del piano di ricevimento e la parte superiore (imbocco) risulti protetta.	Per lo scarico delle macerie usare esclusivamente l'apposito canale. Irrorare le macerie con acqua.
Avvertenze	Nel caso si debbano rimuovere materiali contenenti amianto, attuare la procedura prescritta dalle norme vigenti.		

# Esecuzione: Lavorazioni di falegnameria per serramenti, pavimenti, rivestimenti, cassonetti, adattamenti e simili

Scheda 13

Cantiere: **palazzo Mezzabarba**

Attività e mezzi in uso	Possibili rischi connessi	Misure di sicurezza a carico dell'impresa	Misure di sicurezza a carico dei lavoratori
Attrezzi manuali.	Contatti con le attrezzature.	Fornire idonei dispositivi di protezione individuale (guanti e calzature di sicurezza) con relative informazioni all'uso.	Usare idonei dispositivi di protezione individuale. Verificare con frequenza le condizioni degli attrezzi con particolare riguardo alla solidità degli attacchi dei manici di legno agli elementi metallici.
Utensili elettrici. Sega circolare a disco o a pendolo.	Elettrico.	Fornire utensili di cl. II (con doppio isolamento). Verificare lo stato di conservazione dei cavi elettrici. L'alimentazione deve essere fornita tramite quadro elettrico collegato a terra e munito dei dispositivi di protezione. I cavi devono essere a norma CEI di tipo per posa mobile.	Collegare la sega circolare all'impianto elettrico in assenza di tensione. Posizionare i cavi in modo da evitare danni per usura meccanica. Segnalare immediatamente eventuali danni ai cavi elettrici.
	Contatto con gli organi in movimento.	Verificare che le macchine siano dotate di tutte le protezioni degli organi in movimento.	Non indossare abiti svolazzanti. Non rimuovere le protezioni. Per il taglio dei piccoli pezzi fare uso dell'apposito spingitoio.
	Rumore.	In base alla valutazione del livello di esposizione personale fornire idonei dispositivi di protezione individuale (otoprotettori) con relative informazioni.	All'occorrenza usare i dispositivi di protezione individuale.
Scale a mano semplici e doppie. Trabattelli.	Caduta di persone dall'alto.	Verificare l'efficacia, nelle scale doppie, del dispositivo che impedisce l'apertura della scala oltre il limite di sicurezza.	La scala deve poggiare su base stabile e piana. La scala doppia deve essere usata completamente aperta. Non lasciare attrezzi o materiali sul piano di appoggio della scala doppia.
	Polveri.	Fornire idonei dispositivi di protezione individuale (maschera antipolvere) con relative informazioni all'uso.	Usare i dispositivi di protezione individuale.
Spostamento dei materiali.	Contatto con i materiali.	Fornire idonei dispositivi di protezione individuale (guanti) con relative informazioni all'uso per eventuale impiego di collanti.	Usare i dispositivi di protezione individuale. Evitare i contatti diretti con i collanti.
	Movimentazione manuale dei carichi.	Impartire tempestivamente agli addetti le necessarie informazioni per la corretta movimentazione di carichi pesanti o ingombranti.	Rispettare le istruzioni ricevute per un'esatta e corretta posizione da assumere nella movimentazione dei carichi. Per carichi pesanti o ingombranti la massa va movimentata con l'intervento di più persone al fine di ripartire e diminuire lo sforzo.

# Esecuzione: Recupero edilizio – Puntellazione della mensola del balcone e realizzazione di impalcato sottostante

Scheda 14

Cantiere: **palazzo Mezzabarba**

Attività e mezzi in uso	Possibili rischi connessi	Misure di sicurezza a carico dell'impresa	Misure di sicurezza a carico dei lavoratori
Attrezzi d'uso comune: martello, mazza, pinze.	Contatti con le attrezzature.	Vigilare sul corretto utilizzo dei dispositivi di protezione individuale.	Usare idonei dispositivi di protezione individuale. Verificare con frequenza le condizioni degli attrezzi con particolare riguardo alla solidità degli attacchi dei manici di legno agli elementi metallici.
Sega circolare.  Taglio del legname.	Contatti con gli organi in movimento.  Proiezione di schegge. Elettrico.	Autorizzare all'uso solo personale competente. Verificare che la macchina sia dotata di tutte le protezioni degli organi in movimento e di dispositivo che non permetta il riavviamento automatico della macchina (es. bobina di sgancio). Vigilare sul corretto utilizzo dei dispositivi di protezione individuale. L'alimentazione deve essere fornita tramite regolamentare quadro elettrico collegato elettricamente a terra. I cavi elettrici devono essere rispondenti alle norme CEI e adatti per posa mobile. Verificare lo stato di conservazione dei cavi elettrici.	Non indossare abiti svolazzanti, non rimuovere le protezioni. Seguire le istruzioni sul corretto uso della macchina. La zona di lavoro deve essere mantenuta in ordine e libera dai materiali di risulta.  Usare i dispositivi di protezione individuale. Collegare la macchina all'impianto elettrico di cantiere in assenza di tensione. Posizionare i cavi elettrici in modo da evitare danni per urti o usura meccanica ed in modo che non costituiscano intralcio. Segnalare immediatamente eventuali danni riscontrati nei cavi elettrici.
Scale a mano.  Attività in posizione sopraelevata.	Caduta di persone dall'alto.	In base alla valutazione del livello di esposizione personale fornire idonei dispositivi di protezione individuale (otoprotettori) con le relative informazioni sull'uso. Effettuare periodiche manutenzioni. Fornire scale semplici con pioli incastrati o saldati ai montanti e con le estremità antisdrucchiolevoli. Le scale doppie non devono superare i 5 metri d'altezza. Verificare l'efficienza del dispositivo che impedisce l'apertura della scala oltre il limite di sicurezza.	Usare i dispositivi di protezione individuale.  Posizionare le scale in modo sicuro su base stabile e piana. Le scale doppie devono sempre essere usate completamente aperte. Non usare le scale semplici come piani di lavoro senza aver adottato idonei vincoli.
Ponti su cavalletti.  Attività in posizione sopraelevata.	Caduta di persone dall'alto.	Verificare che i ponti su cavalletti siano allestiti ed utilizzati in maniera corretta.	Le salite e le discese dal piano di lavoro devono avvenire tramite regolamentare scala a mano. È vietato lavorare su un singolo cavalletto anche per tempi brevi. È altresì vietato utilizzare, come appoggio delle tavole, le scale, i pacchi dei forati o altri elementi di fortuna.
Sistemazione dell'impalcato	Movimentazione manuale	Vigilare che le fornite istruzioni sulla movimentazione dei carichi siano	La movimentazione manuale dei carichi ingombranti o pesanti deve

sottostante la soletta.	dei carichi.	rispettate.	avvenire con l'intervento di più persone al fine di ripartire e diminuire lo sforzo.
	Schiacciamento.	Vigilare sul corretto utilizzo dei dispositivi di protezione individuale.	Lavorare in modo coordinato con gli altri addetti, evitando di eseguire operazioni che permettono una caduta accidentale del materiale.

## Esecuzione: Strutture orizzontali – consolidamento mensola balcone

Scheda 15

Cantiere: **palazzo Mezzabarba**

Attività e mezzi in uso	Possibili rischi connessi	Misure di sicurezza a carico dell'impresa	Misure di sicurezza a carico dei lavoratori
Attrezzi d'uso comune: martello, pinze, tenaglie, leva.	Contatti con le attrezzature.	Fornire i dispositivi di protezione individuale (guanti e calzature antinfortunistiche) con le relative informazioni sull'uso.	Usare idonei dispositivi di protezione individuale. Verificare con frequenza le condizioni degli attrezzi con particolare riguardo alla solidità degli attacchi dei manici di legno agli elementi metallici.
Ponteggi.		Verificare che i ponteggi esterni a montante siano regolarmente dotati di parapetti e che i piani di calpestio siano completi in ogni loro parte.	Non rimuovere le protezioni allestite sui ponti e sottoponti.
Apparecchi di sollevamento.	Caduta di materiale dall'alto.	Il sollevamento deve essere eseguito da personale competente. Verificare l'idoneità dei ganci e delle funi che devono riportare la loro portata massima.	Effettuare una corretta ed idonea imbracatura del materiale da sollevare. Verificare l'efficienza del dispositivo di sicurezza sul gancio per impedire l'accidentale sganciamento del carico.
	Contatti con gli elementi in sospensione.	Fornire i dispositivi di protezione individuale (caschi).	Non sostare nella zona delle operazioni, avvicinarsi solo quando il carico è ad un'altezza tale da permettere in modo sicuro la movimentazione manuale. Indossare i dispositivi di protezione individuale forniti.
Saldatrice.	Elettrico.	La macchina deve essere usata da personale competente. L'alimentazione deve essere fornita tramite regolamentare quadro elettrico. I cavi elettrici devono essere rispondenti alle norme CEI e adatti per la posa mobile. Verificare lo stato di conservazione dei cavi elettrici.	Posizionare la macchina al di fuori dell'armatura metallica (luogo conduttore ristretto). Verificare l'integrità della pinza portaelettrodo. Posizionare i cavi elettrici in modo da evitare danni dovuti a urti o a usura meccanica. Segnalare immediatamente eventuali danni riscontrati nei cavi.
	Radiazioni.	Fornire i dispositivi di protezione individuale (schermi protettivi e occhiali) e relative informazioni sull'uso a tutti gli addetti alla saldatura.	Usare i dispositivi di protezione individuale (schermi protettivi, occhiali).
	Proiezione di materiale Incandescente.	Fornire i dispositivi di protezione individuale (guanti e scarpe) e adeguati indumenti protettivi, con le relative informazioni sull'uso a tutti gli addetti alla saldatura.	Usare i dispositivi di protezione individuale e indossare indumenti protettivi.
Smerigliatrice, flessibile portatile.	Contatti con gli organi in movimento.	Autorizzare all'uso solo personale competente. Verificare che l'utensile sia dotato della protezione del disco e che l'organo di comando sia del tipo ad uomo presente.	Non indossare abiti svolazzanti, non rimuovere le protezioni. Seguire le istruzioni sul corretto uso dell'utensile. La zona di lavoro deve essere mantenuta libera dai materiali di risulta.

	Proiezione di schegge.	Fornire i dispositivi di protezione individuale (occhiali o schermo) con le relative informazioni sull'uso.	Usare i dispositivi di protezione individuale.
Smerigliatrice, flessibile portatile.	Elettrico.	L'alimentazione deve essere fornita tramite regolamentare quadro elettrico collegato elettricamente a terra. I cavi elettrici devono essere rispondenti alle norme CEI e adatti per posa mobile. Verificare lo stato di conservazione dei cavi elettrici.	Posizionare i cavi elettrici in modo da evitare danni per urti o usura meccanica ed in modo che non costituiscano intralcio. Segnalare immediatamente eventuali danni riscontrati nei cavi elettrici.
	Rumore.	In base alla valutazione del livello di esposizione personale fornire idonei dispositivi di protezione individuale (otoprotettori) con le relative informazioni.	Usare i dispositivi di protezione individuale.
	Cadute a livello.	I percorsi e i depositi di materiale devono essere organizzati in modo sicuro e tale da evitare interferenze con gli altri addetti. Fornire i dispositivi di protezione individuale (scarpe antinfortunistiche) con le relative informazioni sull'uso.	Non ostacolare i percorsi con attrezzature o materiali.  Usare i dispositivi di protezione individuale.
	Schiacciamento.	Per la posa impartire disposizioni precise per impedire che l'armatura metallica possa procurare danni agli addetti. Fornire i dispositivi di protezione individuale (guanti e calzature antinfortunistiche) con le informazioni sull'uso.	Gli addetti devono lavorare in modo coordinato con idonee attrezzature (leva).  Usare i dispositivi di protezione individuale.
	Contatti con materiale tagliente e pungente.	Fornire indumenti adeguati. Fornire i dispositivi di protezione individuale (guanti e calzature antinfortunistiche) con le relative informazioni sull'uso. Proteggere o segnalare le estremità dell'armatura metallica sporgente.	Indossare indumenti adeguati. Usare i dispositivi di protezione individuale.
Spostamento delle gabbie e di altri materiali.	Movimentazione e manuale dei carichi.	Per movimentare carichi ingombranti o pesanti far usare attrezzature meccaniche. Nei casi di movimentazione manuale dei carichi, impartire agli addetti le istruzioni necessarie.	La movimentazione manuale dei carichi ingombranti o pesanti deve avvenire con l'intervento di più persone al fine di ripartire e diminuire lo sforzo.
	Freddo.	Quando la temperatura è prossima al valore di 0° C, fornire i dispositivi di protezione individuale (guanti imbottiti) per la movimentazione del ferro.	Quando la temperatura è prossima al valore di 0° C, usare i dispositivi di protezione individuale forniti per la movimentazione del ferro.
Avvertenze	<p>Quando si opera con la presenza di linee elettriche aeree impartire precise istruzioni agli addetti ai mezzi di sollevamento.</p> <p>Nelle parti della struttura prospiciente il vuoto si devono predisporre adeguate opere provvisorie (ponteggi, parapetti) per impedire la caduta di persone dall'alto verso l'esterno.</p> <p>A protezione della caduta verso l'interno si devono utilizzare trabattelli, ponti su cavalletti atti a ridurre l'altezza di possibile caduta, reti, o si devono fornire le cinture di sicurezza indicando ove agganciare la fune di trattenuta.</p>		

## Esecuzione: Tinteggiature interne eseguite a rullo o a pennello

Scheda 16

Cantiere: **palazzo Mezzabarba**

Attività e mezzi in uso	Possibili rischi connessi	Misure di sicurezza a carico dell'impresa	Misure di sicurezza a carico dei lavoratori
Attrezzi manuali.	Contatti con gli attrezzi.	Fornire i dispositivi di protezione individuale (guanti e calzature di sicurezza, casco) con relative informazioni all'uso.	Usare idonei dispositivi di protezione individuale.  Verificare con frequenza le condizioni degli attrezzi.
Ponti su cavalletti. Impalcati. Ponteggi.	Caduta di persone dall'alto.	Verificare che i ponti su cavalletti e gli impalcati siano allestiti ed utilizzati in maniera corretta. Vietarne il montaggio sugli impalcati del ponteggio.  Applicare regolari parapetti, o sbarrare le aperture prospicienti il vuoto, se l'altezza di possibile caduta è superiore a m 2.  Verificare il corretto allestimento del ponteggio esterno.	Non sovraccaricare gli impalcati dei ponti con materiale. Salire e scendere dal piano di lavoro facendo uso di scale a mano.  È vietato lavorare su un singolo cavalletto anche per tempi brevi. È altresì vietato utilizzare, come appoggio delle tavole, le scale, i pacchi dei forati o altri elementi di fortuna o allestire i ponti su cavalletti sui ponteggi.
	Schizzi e allergeni.	Fornire idonei dispositivi di protezione individuale (guanti e occhiali o schermi) e indumenti protettivi, con relative informazioni all'uso.	Usare idonei dispositivi di protezione individuale.
Spostamento dei materiali.	Movimentazione manuale dei carichi.	Impartire tempestivamente agli addetti le necessarie informazioni per la corretta movimentazione di carichi pesanti o ingombranti.	Rispettare le istruzioni ricevute per un'esatta e corretta posizione da assumere nella movimentazione dei carichi. Per carichi pesanti o ingombranti la massa va movimentata con l'intervento di più persone al fine di ripartire e diminuire lo sforzo.
Avvertenze	<p>La larghezza dell'impalcato del ponte su cavalletti non deve essere inferiore a 90 cm. Le tavole da ponte devono poggiare su tre cavalletti, essere ben accostate, fissate ai cavalletti e non presentare parti al sbalzo superiori a 20 cm.</p> <p>Gli impalcati devono avere elementi di sostegno d'adequata resistenza.</p> <p>Per la formazione delle fasce la rimozione di alcuni elementi dell'impalcato deve essere ridotta al minimo e per tempi brevi.</p>		



# Esecuzione: Rimozioni depositi superficiali

Scheda R01

**Cantiere: palazzo Mezzabarba**

Attività e mezzi in uso	Possibili rischi connessi	Misure di sicurezza a carico dell'impresa	Misure di sicurezza a carico dei lavoratori
Attrezzi manuali.	Contatti con gli attrezzi. Tagli , abrasioni, colpi	Fornire i dispositivi di protezione individuale (guanti e calzature di sicurezza, casco) con relative informazioni all'uso.	Usare idonei dispositivi di protezione individuale. Verificare con frequenza le condizioni degli attrezzi.
Ponti su cavalletti. Impalcati.	Caduta di persone dall'alto.	Verificare che i ponti su cavalletti e gli impalcati siano allestiti ed utilizzati in maniera corretta.  Applicare regolari parapetti, o sbarrare le aperture prospicienti il vuoto, se l'altezza di possibile caduta è superiore a m 2.  Verificare il corretto allestimento del ponteggio esterno.	Non sovraccaricare gli impalcati dei ponti con materiale. Salire e scendere dal piano di lavoro facendo uso di scale a mano.  È vietato lavorare su un singolo cavalletto anche per tempi brevi. È altresì vietato utilizzare, come appoggio delle tavole, le scale, i pacchi dei forati o altri elementi di fortuna.
Spostamento dei materiali.	Schizzi e allergeni.	Fornire idonei dispositivi di protezione individuale (guanti, occhiali o schermi) e indumenti protettivi , con relative informazioni all'uso.	Usare idonei dispositivi di protezione individuale.
Avvertenze	Movimentazione manuale dei carichi.	Impartire tempestivamente agli addetti le necessarie informazioni per la corretta movimentazione di carichi pesanti o ingombranti.	Rispettare le istruzioni ricevute per un'esatta e corretta posizione da assumere nella movimentazione dei carichi. Per carichi pesanti o ingombranti la massa va movimentata con l'intervento di più persone al fine di ripartire e diminuire lo sforzo.
	La larghezza dell'impalcato del ponte su cavalletti non deve essere inferiore a 90 cm. Le tavole da ponte devono poggiare su tre cavalletti, essere ben accostate, fissate ai cavalletti e non presentare parti al sbalzo superiori a 20 cm.  Gli impalcati devono avere elementi di sostegno d'adequata resistenza.		

# Esecuzione: estrazione sali solubili

Scheda R02

**Cantiere: palazzo Mezzabarba**

Attività e mezzi in uso	Possibili rischi connessi	Misure di sicurezza a carico dell'impresa	Misure di sicurezza a carico dei lavoratori
Attrezzi manuali.	Contatti con gli attrezzi. Tagli , abrasioni, colpi	Fornire i dispositivi di protezione individuale (guanti e calzature di sicurezza, casco) con relative informazioni all'uso.	Usare idonei dispositivi di protezione individuale. Verificare con frequenza le condizioni degli attrezzi.
Ponti su cavalletti. Impalcati.	Caduta di persone dall'alto.	Verificare che i ponti su cavalletti e gli impalcati siano allestiti ed utilizzati in maniera corretta.  Applicare regolari parapetti, o sbarrare le aperture prospicienti il vuoto, se l'altezza di possibile caduta è superiore a m 2.  Verificare il corretto allestimento del ponteggio esterno.	Non sovraccaricare gli impalcati dei ponti con materiale. Salire e scendere dal piano di lavoro facendo uso di scale a mano.  È vietato lavorare su un singolo cavalletto anche per tempi brevi. È altresì vietato utilizzare, come appoggio delle tavole, le scale, i pacchi dei forati o altri elementi di fortuna.
Impacchi, spugne	Schizzi e allergeni.	Fornire idonei dispositivi di protezione individuale (guanti, occhiali o schermi) e indumenti protettivi , con relative informazioni all'uso.	Usare idonei dispositivi di protezione individuale.
Spostamento dei materiali.	Movimentazione manuale dei carichi.	Impartire tempestivamente agli addetti le necessarie informazioni per la corretta movimentazione di carichi pesanti o ingombranti.	Rispettare le istruzioni ricevute per un'esatta e corretta posizione da assumere nella movimentazione dei carichi. Per carichi pesanti o ingombranti la massa va movimentata con l'intervento di più persone al fine di ripartire e diminuire lo sforzo.
Avvertenze	La larghezza dell'impalcato del ponte su cavalletti non deve essere inferiore a 90 cm. Le tavole da ponte devono poggiare su tre cavalletti, essere ben accostate, fissate ai cavalletti e non presentare parti al sbalzo superiori a 20 cm.  Gli impalcati devono avere elementi di sostegno d'adeguata resistenza.		

# Esecuzione: disinfestazione da colonie di microorganismi

Scheda R03

**Cantiere: palazzo Mezzabarba**

Attività e mezzi in uso	Possibili rischi connessi	Misure di sicurezza a carico dell'impresa	Misure di sicurezza a carico dei lavoratori
Attrezzi manuali.	Contatti con gli attrezzi. Tagli , abrasioni, colpi	Fornire i dispositivi di protezione individuale (guanti e calzature di sicurezza, casco) con relative informazioni all'uso.	Usare idonei dispositivi di protezione individuale. Verificare con frequenza le condizioni degli attrezzi.
Ponti su cavalletti. Impalcati.	Caduta di persone dall'alto.	Verificare che i ponti su cavalletti e gli impalcati siano allestiti ed utilizzati in maniera corretta.  Applicare regolari parapetti, o sbarrare le aperture prospicienti il vuoto, se l'altezza di possibile caduta è superiore a m 2.  Verificare il corretto allestimento del ponteggio esterno.	Non sovraccaricare gli impalcati dei ponti con materiale. Salire e scendere dal piano di lavoro facendo uso di scale a mano.  È vietato lavorare su un singolo cavalletto anche per tempi brevi. È altresì vietato utilizzare, come appoggio delle tavole, le scale, i pacchi dei forati o altri elementi di fortuna.
Impacchi, spugne	Schizzi e allergeni.	Fornire idonei dispositivi di protezione individuale (guanti, occhiali o schermi) e indumenti protettivi , con relative informazioni all'uso.	Usare idonei dispositivi di protezione individuale.
Spostamento dei materiali.	Movimentazione manuale dei carichi.	Impartire tempestivamente agli addetti le necessarie informazioni per la corretta movimentazione di carichi pesanti o ingombranti.	Rispettare le istruzioni ricevute per un'esatta e corretta posizione da assumere nella movimentazione dei carichi. Per carichi pesanti o ingombranti la massa va movimentata con l'intervento di più persone al fine di ripartire e diminuire lo sforzo.
Avvertenze	La larghezza dell'impalcato del ponte su cavalletti non deve essere inferiore a 90 cm. Le tavole da ponte devono poggiare su tre cavalletti, essere ben accostate, fissate ai cavalletti e non presentare parti al sbalzo superiori a 20 cm.  Gli impalcati devono avere elementi di sostegno d'adequata resistenza.		

# Esecuzione: consolidamento

Scheda R 04

**Cantiere: palazzo Mezzabarba**

Attività e mezzi in uso	Possibili rischi connessi	Misure di sicurezza a carico dell'impresa	Misure di sicurezza a carico dei lavoratori
Attrezzi manuali.	Contatti con gli attrezzi. Tagli , abrasioni, colpi	Fornire i dispositivi di protezione individuale (guanti e calzature di sicurezza, casco) con relative informazioni all'uso.	Usare idonei dispositivi di protezione individuale. Verificare con frequenza le condizioni degli attrezzi.
Ponti su cavalletti. Impalcati.	Caduta di persone dall'alto.	Verificare che i ponti su cavalletti e gli impalcati siano allestiti ed utilizzati in maniera corretta.  Applicare regolari parapetti, o sbarrare le aperture prospicienti il vuoto, se l'altezza di possibile caduta è superiore a m 2.  Verificare il corretto allestimento del ponteggio esterno.	Non sovraccaricare gli impalcati dei ponti con materiale. Salire e scendere dal piano di lavoro facendo uso di scale a mano.  È vietato lavorare su un singolo cavalletto anche per tempi brevi. È altresì vietato utilizzare, come appoggio delle tavole, le scale, i pacchi dei forati o altri elementi di fortuna.
Impacchi, spugne	Schizzi e allergeni.	Fornire idonei dispositivi di protezione individuale (guanti, occhiali o schermi) e indumenti protettivi , con relative informazioni all'uso.	Usare idonei dispositivi di protezione individuale.
Spostamento dei materiali.	Movimentazione manuale dei carichi.	Impartire tempestivamente agli addetti le necessarie informazioni per la corretta movimentazione di carichi pesanti o ingombranti.	Rispettare le istruzioni ricevute per un'esatta e corretta posizione da assumere nella movimentazione dei carichi. Per carichi pesanti o ingombranti la massa va movimentata con l'intervento di più persone al fine di ripartire e diminuire lo sforzo.
Avvertenze	La larghezza dell'impalcato del ponte su cavalletti non deve essere inferiore a 90 cm. Le tavole da ponte devono poggiare su tre cavalletti, essere ben accostate, fissate ai cavalletti e non presentare parti al sbalzo superiori a 20 cm.  Gli impalcati devono avere elementi di sostegno d'adeguata resistenza.		

# Esecuzione: stuccature e microstuccature

Scheda R05

**Cantiere: palazzo Mezzabarba**

Attività e mezzi in uso	Possibili rischi connessi	Misure di sicurezza a carico dell'impresa	Misure di sicurezza a carico dei lavoratori
Attrezzi manuali.	Contatti con gli attrezzi. Tagli , abrasioni, colpi	Fornire i dispositivi di protezione individuale (guanti e calzature di sicurezza, casco) con relative informazioni all'uso.	Usare idonei dispositivi di protezione individuale. Verificare con frequenza le condizioni degli attrezzi.
Ponti su cavalletti. Impalcati.	Caduta di persone dall'alto.	Verificare che i ponti su cavalletti e gli impalcati siano allestiti ed utilizzati in maniera corretta.  Applicare regolari parapetti, o sbarrare le aperture prospicienti il vuoto, se l'altezza di possibile caduta è superiore a m 2.  Verificare il corretto allestimento del ponteggio esterno.	Non sovraccaricare gli impalcati dei ponti con materiale. Salire e scendere dal piano di lavoro facendo uso di scale a mano.  È vietato lavorare su un singolo cavalletto anche per tempi brevi. È altresì vietato utilizzare, come appoggio delle tavole, le scale, i pacchi dei forati o altri elementi di fortuna.
Impacchi, spugne	Schizzi e allergeni.	Fornire idonei dispositivi di protezione individuale (guanti, occhiali o schermi) e indumenti protettivi , con relative informazioni all'uso.	Usare idonei dispositivi di protezione individuale.
Spostamento dei materiali.	Movimentazione manuale dei carichi.	Impartire tempestivamente agli addetti le necessarie informazioni per la corretta movimentazione di carichi pesanti o ingombranti.	Rispettare le istruzioni ricevute per un'esatta e corretta posizione da assumere nella movimentazione dei carichi. Per carichi pesanti o ingombranti la massa va movimentata con l'intervento di più persone al fine di ripartire e diminuire lo sforzo.
Avvertenze	La larghezza dell'impalcato del ponte su cavalletti non deve essere inferiore a 90 cm. Le tavole da ponte devono poggiare su tre cavalletti, essere ben accostate, fissate ai cavalletti e non presentare parti al sbalzo superiori a 20 cm.  Gli impalcati devono avere elementi di sostegno d'adeguata resistenza.		

# Esecuzione: descialbature e rimozione meccanica pitture

Scheda R06

**Cantiere: palazzo Mezzabarba**

Attività e mezzi in uso	Possibili rischi connessi	Misure di sicurezza a carico dell'impresa	Misure di sicurezza a carico dei lavoratori
Attrezzi manuali.	Contatti con gli attrezzi. Tagli , abrasioni, colpi	Fornire i dispositivi di protezione individuale (guanti e calzature di sicurezza, casco) con relative informazioni all'uso.	Usare idonei dispositivi di protezione individuale. Verificare con frequenza le condizioni degli attrezzi.
Ponti su cavalletti. Impalcati.	Caduta di persone dall'alto.	Verificare che i ponti su cavalletti e gli impalcati siano allestiti ed utilizzati in maniera corretta.  Applicare regolari parapetti, o sbarrare le aperture prospicienti il vuoto, se l'altezza di possibile caduta è superiore a m 2.  Verificare il corretto allestimento del ponteggio esterno.	Non sovraccaricare gli impalcati dei ponti con materiale. Salire e scendere dal piano di lavoro facendo uso di scale a mano.  È vietato lavorare su un singolo cavalletto anche per tempi brevi. È altresì vietato utilizzare, come appoggio delle tavole, le scale, i pacchi dei forati o altri elementi di fortuna.
Impacchi, spugne	Schizzi e allergeni.	Fornire idonei dispositivi di protezione individuale (guanti, occhiali o schermi) e indumenti protettivi , con relative informazioni all'uso.	Usare idonei dispositivi di protezione individuale.
Spostamento dei materiali.	Movimentazione manuale dei carichi.	Impartire tempestivamente agli addetti le necessarie informazioni per la corretta movimentazione di carichi pesanti o ingombranti.	Rispettare le istruzioni ricevute per un'esatta e corretta posizione da assumere nella movimentazione dei carichi. Per carichi pesanti o ingombranti la massa va movimentata con l'intervento di più persone al fine di ripartire e diminuire lo sforzo.
Avvertenze	La larghezza dell'impalcato del ponte su cavalletti non deve essere inferiore a 90 cm. Le tavole da ponte devono poggiare su tre cavalletti, essere ben accostate, fissate ai cavalletti e non presentare parti al sbalzo superiori a 20 cm.  Gli impalcati devono avere elementi di sostegno d'adeguata resistenza.		

## Esecuzione: integrazioni pittoriche

Scheda R07

### Cantiere: palazzo Mezzabarba

Attività e mezzi in uso	Possibili rischi connessi	Misure di sicurezza a carico dell'impresa	Misure di sicurezza a carico dei lavoratori
Attrezzi manuali.	Contatti con gli attrezzi. Tagli , abrasioni, colpi	Fornire i dispositivi di protezione individuale (guanti e calzature di sicurezza, casco) con relative informazioni all'uso.	Usare idonei dispositivi di protezione individuale. Verificare con frequenza le condizioni degli attrezzi.
Ponti su cavalletti. Impalcati.	Caduta di persone dall'alto.	Verificare che i ponti su cavalletti e gli impalcati siano allestiti ed utilizzati in maniera corretta.  Applicare regolari parapetti, o sbarrare le aperture prospicienti il vuoto, se l'altezza di possibile caduta è superiore a m 2.  Verificare il corretto allestimento del ponteggio esterno.	Non sovraccaricare gli impalcati dei ponti con materiale. Salire e scendere dal piano di lavoro facendo uso di scale a mano.  È vietato lavorare su un singolo cavalletto anche per tempi brevi. È altresì vietato utilizzare, come appoggio delle tavole, le scale, i pacchi dei forati o altri elementi di fortuna.
Impacchi, spugne	Schizzi e allergeni.	Fornire idonei dispositivi di protezione individuale (guanti, occhiali o schermi) e indumenti protettivi , con relative informazioni all'uso.	Usare idonei dispositivi di protezione individuale.
Spostamento dei materiali.	Movimentazione manuale dei carichi.	Impartire tempestivamente agli addetti le necessarie informazioni per la corretta movimentazione di carichi pesanti o ingombranti.	Rispettare le istruzioni ricevute per un'esatta e corretta posizione da assumere nella movimentazione dei carichi. Per carichi pesanti o ingombranti la massa va movimentata con l'intervento di più persone al fine di ripartire e diminuire lo sforzo.
Avvertenze	La larghezza dell'impalcato del ponte su cavalletti non deve essere inferiore a 90 cm. Le tavole da ponte devono poggiare su tre cavalletti, essere ben accostate, fissate ai cavalletti e non presentare parti al sbalzo superiori a 20 cm.  Gli impalcati devono avere elementi di sostegno d'adequata resistenza.		

**Procedure complementari e di dettaglio del PSC da esplicitare nel POS delle imprese esecutrici**

NO

procedure da seguire nelle seguenti lavorazioni:

Lavorazione	
-------------	--

procedure di dettaglio	
------------------------	--

---

---

---

---

Lavorazione	
-------------	--

procedure di dettaglio	
------------------------	--

---

---

---

---

Lavorazione	
-------------	--

procedure di dettaglio	
------------------------	--

---

---

---

---

Lavorazione	
-------------	--

procedure di dettaglio	
------------------------	--

---

---

---

---



**ANALISI DEI RISCHI AGGIUNTIVI**

<b>rischio di investimento da veicoli circolanti nell'area di cantiere</b>		
<b>1</b>	Nel cantiere di cui al presente piano non si prevede una viabilità interna	scelte progettuali ed organizzative
		Procedure
		misure preventive e protettive

<b>rischio di seppellimento da adottare negli scavi;</b>		
<b>2</b>	Nel cantiere di cui al presente piano non si prevedono scavi	scelte progettuali ed organizzative
		Procedure
		misure preventive e protettive

<b>rischio di caduta dall'alto;</b>		
<b>3</b>	<p>Osservare rigorosamente le prescrizioni di cui all'Allegato XVIII :<i>"Viabilità nei cantieri, ponteggi e trasporto dei materiali"</i></p> <p><b>3. Trasporto dei materiali</b></p> <p>3.2.4. Gli intavolati dei singoli ripiani devono essere formati con tavoloni di spessore non inferiore a cm 5 che devono poggiare su traversi aventi sezione ed interasse dimensionati in relazione al carico massimo previsto per ciascuno dei ripiani medesimi.</p>	scelte progettuali ed organizzative
		Procedure
		misure preventive e protettive

<b>rischio di insalubrità dell'aria nei lavori in galleria;</b>		
<b>4</b>	Il cantiere di cui al presente piano non prevede lavori in galleria,	scelte progettuali ed organizzative
		Procedure
		misure preventive e protettive

<b>rischio di instabilità delle pareti e della volta nei lavori in galleria;</b>		

8-analisi dei rischi aggiuntivi

<b>5</b>	Il cantiere di cui al presente piano non prevede lavori in galleria,	scelte progettuali ed organizzative
		Procedure
		misure preventive e protettive

**rischi derivanti da estese demolizioni o manutenzioni, ove le modalità tecniche di attuazione siano definite in fase di progetto;**

<b>6</b>	Nel cantiere di cui al presente piano, a seguito di analisi degli elaborati di progetto, non risultano previste estese demolizioni	scelte progettuali ed organizzative
		Procedure
		misure preventive e protettive

**rischi di incendio o esplosione connessi con lavorazioni e materiali pericolosi utilizzati in cantiere;**

<b>7</b>	Nel cantiere di cui al presente piano, a seguito di analisi degli elaborati di progetto, non risultano previsti lavorazioni o utilizzo di materiali pericolosi con conseguente possibilità di rischio di incendio o di esplosione;	scelte progettuali ed organizzative
		Procedure
		misure preventive e protettive

**rischi derivanti da sbalzi eccessivi di temperatura;**

<b>8</b>	Stante la natura dei lavori e dell'area di cantiere, non si prevede che nel corso delle operazioni di lavoro gli addetti possano essere soggetti ad eccessivi sbalzi di temperatura	scelte progettuali ed organizzative
		Procedure
		sospendere le lavorazioni in presenza di temperature superiori ai 34° o inferiori ai 10°
		misure preventive e protettive

**rischio di elettrocuzione;**

<b>9</b>	Si richiamano le schede delle operazioni di lavoro previste e l'obbligo di corretto utilizzo di macchine e attrezzature conformi alla normativa.	scelte progettuali ed organizzative
		Procedure
		misure preventive e protettive
		Proteggere e isolare le linee elettriche aeree

**rischio rumore;**

In riferimento all'attività delle singole aziende, si	scelte progettuali ed organizzative
---	-------------------------------------

8-analisi dei rischi aggiuntivi

<b>10</b>	<p>richiamano:                      - gli obblighi derivanti dal D.lgs. 277/91 come richiamati nel disciplinare.                      - l'obbligo che al POS sia allegato l'esito della valutazione del rumore ed al riguardo si richiama il disciplinare Il Coordinatore si riserverà di disporre misure protettive in relazione all'esposizione al rumore (anche nei confronti di terzi) a seguito dell'esame dei POS e delle valutazioni del rumore delle singole aziende.                      L'appaltatore e tutte le aziende e lavoratori autonomi operanti in cantiere sono impegnate, con l'accettazione del presente piano, ad osservare le eventuali prescrizioni aggiuntive volte a ridurre l'esposizione al rumore imposte anche successivamente all'appalto ed in qualsiasi momento della fase di esecuzione ad insindacabile discrezione dal coordinatore.</p>	Procedure
		misure preventive e protettive

<b>rischio dall'uso di sostanze chimiche;</b>			
<b>11</b>	<p>Nel cantiere di cui al presente piano, a seguito di analisi degli elaborati di progetto, è previsto per gli interventi di restauro l' utilizzo di materiali di natura chimica</p>	scelte progettuali ed organizzative	
		Tenere in cantiere le schede di sicurezza dei prodotti	
		Procedure	
		misure preventive e protettive	
		utilizzare appositi DPI	

## Calcolo dell'entità presunta del cantiere (uomini-giorno)

Il calcolo uomini - giorno è fatto dividendo l'incidenza della mano d'opera, valutata pari al 45% sul totale dell'appalto, per il costo medio giornaliero di un addetto.

Nella prima riga inserire il reale costo complessivo dell'opera

Nella terza riga inserire il reale costo medio orario della mano d'opera

Costo complessivo dell'opera	euro	365.271,29
Incidenza della mano d'opera 45%	euro	163.607,25
Costo medio orario della mano d'opera	euro	30,00
Costo medio giornaliero di un addetto (8 ore)	euro	240,00
<b>Uomini / giorno</b>		<b>682</b>

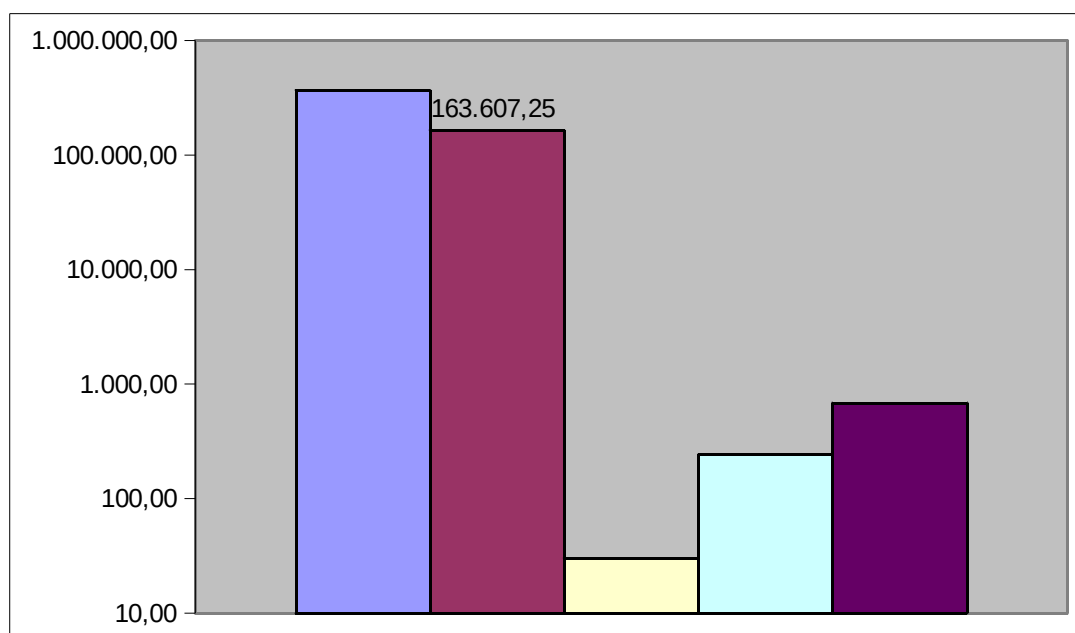

## **Cronoprogramma dei lavori**

Il presente Cronoprogramma dei lavori è indicativo e non vincolante per quanto attiene la durata delle fasi di lavoro.

Il Cronoprogramma è però redatto anche al fine di impedire (o di limitare) la sovrapposizione di fasi di lavoro.

Quando dalla lettura del cronoprogramma risulta sovrapposizione temporale di due fasi di lavoro in uno stesso periodo, si rientra in uno dei seguenti casi:

- le fasi di lavoro sono molto brevi, e possono svolgersi in successione nella stessa settimana (la sovrapposizione temporale è apparente, non vi è interferenza);
- le fasi di lavoro si svolgono in luoghi diversi e separati o separabili (vi è sovrapposizione temporale ma non spaziale, è possibile evitare con opportune modalità l'interferenza pericolosa).

L'obbligo di impedire l'accidentale interferenza nei casi suddetti, impartendo gli ordini necessari, è del Direttore di Cantiere.

# Restauro della facciata di Palazzo Mezzabarba

---

1-ott-2020

<http://>

Responsabile di progetto  
Date di inizio e fine progetto

15-feb-2021 - 16-lug-2021

Completamento  
Attività  
Risorse

0%  
41  
0

Attività

Nome	Data d'inizio	Data di fine
Formazione di impianto di cantiere	15/02/21	25/02/21
Posa di recinzione di cantiere	15/02/21	15/02/21
Posa bagno chimico	16/02/21	16/02/21
Posa di ponteggi metallici	17/02/21	25/02/21
Smontaggio persiane	26/02/21	26/02/21
demolizione intonaci e murature	01/03/21	03/03/21
Sustituzione pluviali sottotraccia	04/03/21	05/03/21
Formazione scarichi condensa condizionatori	08/03/21	12/03/21
<b>INTONACI</b>	15/03/21	07/07/21
Rimozione depositi superficiali	15/03/21	19/03/21
Estrazione sali solubili	22/03/21	08/04/21
Disinfestazione microrganismi	09/04/21	14/04/21
Ristabilimento della coesione degli intonaci	15/04/21	12/05/21
Stuccatura di fessurazioni	13/05/21	20/05/21
Raschiatura vecchie tinteggiature	21/05/21	18/06/21
Posa di intonaco	21/06/21	25/06/21
Posa di fondo riempitivo a pennello	28/06/21	06/07/21
Tinteggiatura a base di silicati	23/06/21	07/07/21
<b>STUCCHI</b>	15/03/21	28/06/21
Rimozione di depositi superficiali	15/03/21	19/03/21
Rimozione di scialbature	22/03/21	08/04/21
Estrazione di sali solubili	09/04/21	28/04/21
Preconsolidamento Stucchi	29/04/21	04/05/21
Stuccatura di fessurazioni	05/05/21	11/05/21
Consolidamento stucchi	12/05/21	31/05/21
Reintegrazione pittorica di lacune	01/06/21	21/06/21
Applicazione di protettivo superficiale	22/06/21	28/06/21
<b>LAPIDEO</b>	01/03/21	12/05/21
Consolidamento di mensola del balcone	01/03/21	12/03/21
Rimozione di depositi superficiali incoerenti	15/03/21	19/03/21
Rimozione di depositi superficiali coerenti	22/03/21	08/04/21
Riadesione di frammenti	09/04/21	13/04/21
Stuccatura con malta	14/04/21	20/04/21
Consolidamento materiale lapideo	21/04/21	28/04/21
Velatura o reintegrazione a tono	29/04/21	07/05/21
Protezione superficiale	10/05/21	12/05/21
<b>FERRI</b>	10/05/21	19/05/21
Pulitura e carteggiatura	10/05/21	18/05/21
Verniciatura ferri e grate	11/05/21	19/05/21

## Attività

Nome	Data d'inizio	Data di fine
Rimozione e posa nuovi serramenti	14/06/21	24/06/21
Rimozione del cantiere e pulizia	08/07/21	15/07/21



## Diagramma di Gantt

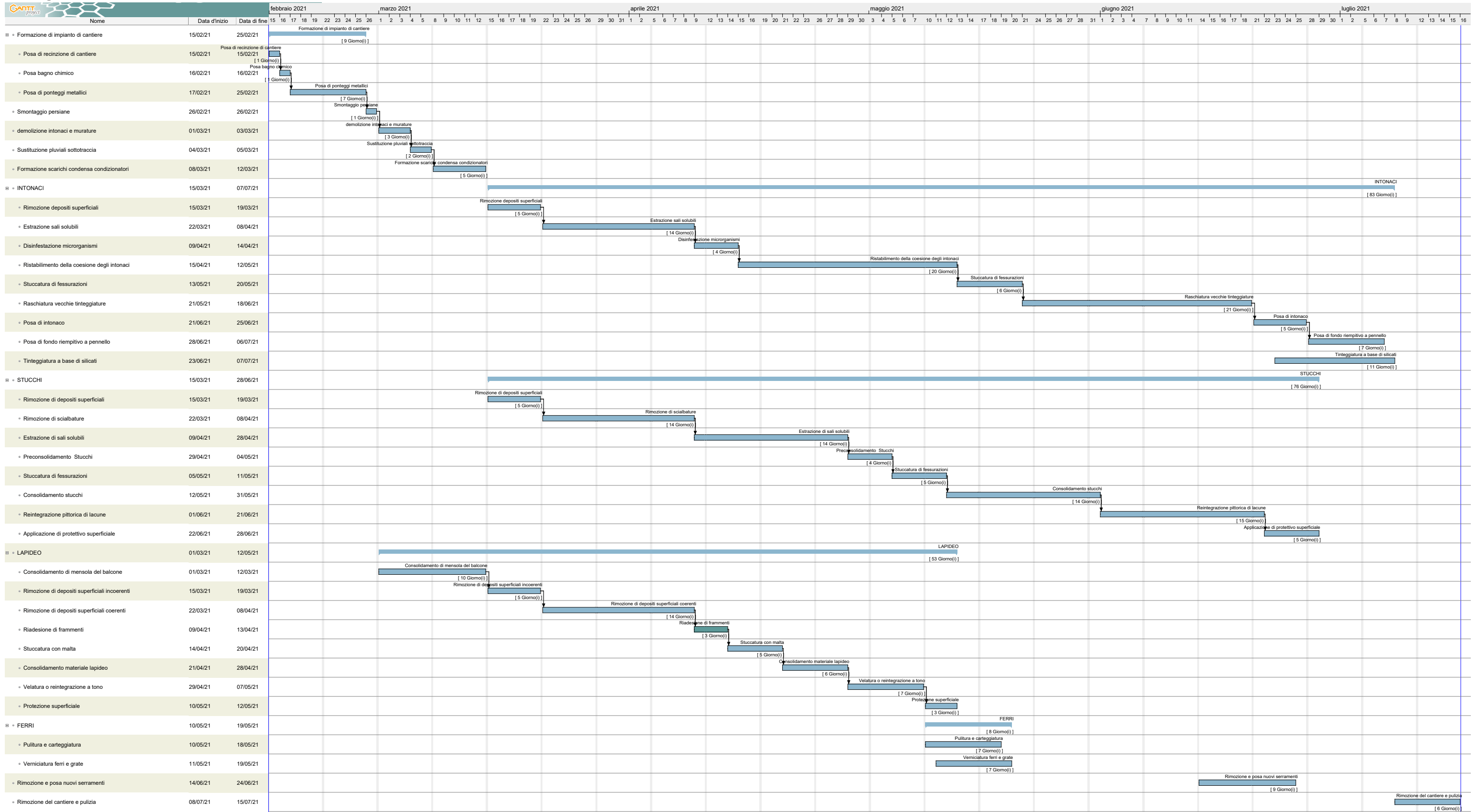

## Diagramma Risorse

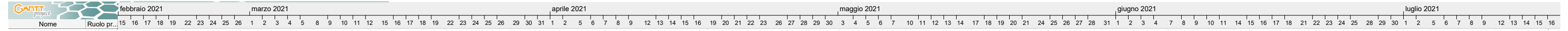

# Interferenze tra le lavorazioni coordinamento e cooperazione tra le imprese

## INDICAZIONI GENERALI PER L'ATTUAZIONE DEL COORDINAMENTO

### Predisposizione delle vie di circolazione

Il trasporto dei materiali per la predisposizione del cantiere ed il trasporto dei manufatti da restaurare in laboratorio da e verso il cantiere devono essere coordinate tra le due imprese impegnate onde evitare sovrapposizioni lungo i percorsi

Alla base dei ponteggi in elevazione vi è pericolo di caduta di materiali. Nel corso di tali lavori le persone non devono sostare o transitare nelle zone sottostanti; si devono quindi predisporre e segnalare percorsi diversi ed obbligati per raggiungere le altre zone del cantiere

## **IMPORTANTE**

**I tempi d'esecuzione delle diverse lavorazioni subiscono normalmente delle modifiche anche sensibili per molteplici ragioni.**

**Quanto indicato in fase progettuale non può essere che indicativo; sarà compito fondamentale del coordinatore in fase esecutiva, oltre che verificare, tramite opportune azioni di coordinamento, l'applicazione delle disposizioni contenute nel piano di sicurezza, organizzare tra i datori di lavoro, ivi compresi lavoratori autonomi, la cooperazione e il coordinamento delle attività nonché la reciproca informazione, tutto atto ad evitare possibili pericolose interferenze lavorative.**

## **Lavorazioni interferenti**

Non sono al momento previste lavorazioni interferenti.

le lavorazioni simultanee evidenziate nel diagramma di Gantt hanno una dislocazione spaziale non interferente

Nel caso si dovessero verificare si provvederà ad aggiornare il presente piano con le tabelle che seguono.

<b>1</b>	<b>Lavorazione 1</b>	scelte progettuali ed organizzative da realizzare su aree non contigue
	<b>Lavorazione 2</b>	Procedure
		misure preventive e protettive

<b>2</b>	<b>Lavorazione 1</b>	scelte progettuali ed organizzative da realizzare su aree non contigue
		Procedure

11-lavorazioni interferenti

	<b>Lavorazione 2</b>	
		misure preventive e protettive

<b>3</b>	<b>Lavorazione 1</b>	scelte progettuali ed organizzative da realizzare su aree non contigue
	<b>Lavorazione 2</b>	Procedure
		misure preventive e protettive

**misure di coordinamento relative all'uso comune da parte di più imprese e lavoratori autonomi, di apprestamenti, attrezzature, infrastrutture, mezzi e servizi di protezione collettiva**

		NO	SI	Impresa/e o lavoratore/i autonomi per i quali è previsto l'utilizzo
Apprestamenti				
	ponteggi			
	trabattelli			
	ponti su cavalletti			
	scale doppie			
Attrezzature				
	gru			
	autogru			
	argani			
	seghe circolari			
	macchine			

12-coordinamento relativo all'uso comune di attrezzature

Infrastrutture				
	viabilità principale			
	viabilità pedonale			
mezzi e servizi di protezione collettiva				
	segnaletica di sicurezza			
	avvisatori acustici			
	illuminazione di emergenza			

**modalità organizzative della cooperazione e del coordinamento, nonché della reciproca informazione, fra i datori di lavoro e tra questi ed i lavoratori autonomi**

12-coordinamento relativo all'uso comune di attrezzature

Dovranno essere realizzate le seguenti azioni di coordinamento, a cura del Coordinatore per l'esecuzione dei lavori:

i rappresentanti per la sicurezza dei lavoratori delle imprese esecutrici saranno interpellati dal Coordinatore per l'esecuzione al fine di verificare l'attuazione di quanto previsto negli accordi tra le parti sociali al fine di realizzare il coordinamento tra gli stessi rappresentanti della sicurezza finalizzato al miglioramento della sicurezza in cantiere;

ogniquale volta l'andamento dei lavori lo richieda ed in particolare in occasione di fasi di lavoro critiche, il Coordinatore per l'esecuzione prenderà iniziative atte a stabilire la necessaria collaborazione fra i datori di lavoro, ivi compresi i lavoratori autonomi, nonché la loro reciproca informazione;

prima dell'inizio dei lavori, il Coordinatore per l'esecuzione riunirà i responsabili dell'impresa affidataria e delle altre imprese esecutrici presenti ed illustrerà loro il contenuto del PSC e si accerterà della loro presa visione del PSC stesso, relativamente alle fasi lavorative di loro competenza;

prima dell'inizio di fasi critiche di lavorazione, comportanti rischi particolari, le imprese esecutrici verranno riunite per chiarire i rispettivi ruoli e competenze.

In caso di accertamento di inosservanze alle disposizioni degli articoli 94, 95 e 96 del D.Lgs. 81/08 e alle prescrizioni del piano di cui all'articolo 100 dello stesso D.Lgs., il Coordinatore per l'esecuzione: dovrà segnalare al committente e al responsabile dei lavori, previa contestazione scritta alle imprese e ai lavoratori autonomi interessati, le inosservanze riscontrate, e dovrà proporre la sospensione dei lavori, l'allontanamento delle imprese o dei lavoratori autonomi dal cantiere, o la risoluzione del contratto. Nel caso in cui il committente o il responsabile dei lavori non adotti alcun provvedimento in merito alla segnalazione, senza fornire idonea motivazione, il coordinatore per l'esecuzione dà comunicazione dell'inadempienza alla azienda unità sanitaria locale e alla direzione provinciale del lavoro territorialmente competenti;

Se, nel corso del sopralluogo, il Coordinatore per l'esecuzione verificherà l'esistenza di una situazione di pericolo grave ed imminente, egli provvederà a: sospendere, in caso di pericolo grave e imminente, direttamente riscontrato, le singole lavorazioni fino alla verifica degli avvenuti adeguamenti effettuati dalle imprese interessate (art. 92, comma 1, lettera f), D.Lgs. 81/08)

Subito dopo ne darà comunicazione al datore di lavoro o ai suoi rappresentanti e redigerà apposito verbale.

La sospensione della lavorazione dovrà essere mantenuta fino al nulla osta del Coordinatore per l'esecuzione alla ripresa del lavoro, dopo avere constatato l'eliminazione della causa che l'ha determinata.

**organizzazione prevista per il servizio di pronto soccorso, antincendio ed evacuazione dei lavoratori, nel caso in cui il servizio di gestione delle emergenze é di tipo comune, nonché nel caso di cui all'articolo 104, comma 4;**

Tipo di gestione			eventuali prescrizioni
	no	si	
Gestione di tipo comune			
gestione di tipo separata		X	
A cura del committente			

Costi della sicurezza

## **Costi della sicurezza**



Num. ORD TARIFFA	DESIGNAZIONE DEI LAVORI	unità di misura	Prezzo	Quantità	Importo
<b>STIMA DEI COSTI DELLA SICUREZZA SPECIALE</b>					
1 SR5013.a (M)	recinzione provvisoria modulare da cantiere in pannelli di altezza 2000 mm e larghezza 3500 mm, con tamponatura in rete elettrosaldata con maglie da 35 x 250 mm e tubolari laterali o perimetrali di diam. 40 mm, fissati a terra su basi in calcestruzzo delle dimensioni di 700 x 200 mm, altezza 120 mm, ed uniti tra loro con giunti zincati con collare, comprese aste di controventatura: allestimento in opera e successivo smontaggio e rimozione a fine lavori	m	1,20 €	53,00	63,60 €
2 SR5013.b (M)	recinzione provvisoria modulare da cantiere in pannelli di altezza 2000 mm e larghezza 3500 mm, con tamponatura in rete elettrosaldata con maglie da 35 x 250 mm e tubolari laterali o perimetrali di diam. 40 mm, fissati a terra su basi in calcestruzzo delle dimensioni di 700 x 200 mm, altezza 120 mm, ed uniti tra loro con giunti zincati con collare, comprese aste di controventatura: costo di utilizzo mensile	m	0,46 €	212,00	97,52 €
3 A15022.a (M)	Ponteggio a telaio con altezze anche oltre i 20 m prodotto da azienda in possesso di autorizzazione ministeriale ed eseguito con l'impiego di tubi di diam. 48 mm e spessore pari a 2.9 mm, in acciaio zincato o verniciato, compresi progetto e relazione tecnica (quando necessari), pezzi speciali, doppio parapetto, protezioni usuali eseguite secondo le norme di sicurezza vigenti in materia, mantovane, ancoraggi ed ogni altro onere e magistero per dare l'opera finita a perfetta regola d'arte con esclusione dei piani di lavoro da contabilizzarsi a parte e degli oneri di progettazione qualora necessaria. Valutato a mq di proiezione verticale della facciata: Montaggio comprensivo di trasporto, approvvigionamento, scarico, avvicinamento e tiro in alto dei materiali, per i primi 30 giorni:	m2	9,96 €	1089,00	10.846,44 €
4 A15022.b (M)	Ponteggio a telaio con altezze anche oltre i 20 m prodotto da azienda in possesso di autorizzazione ministeriale ed eseguito con l'impiego di tubi di diam. 48 mm e spessore pari a 2.9 mm, in acciaio zincato o verniciato, compresi progetto e relazione tecnica (quando necessari), pezzi speciali, doppio parapetto, protezioni usuali eseguite secondo le norme di sicurezza vigenti in materia, mantovane, ancoraggi ed ogni altro onere e magistero per dare l'opera finita a perfetta regola d'arte con esclusione dei piani di lavoro da contabilizzarsi a parte e degli oneri di progettazione qualora necessaria. Valutato a mq di proiezione verticale della facciata: noleggio per ogni mese o frazione di mese successivo (non inferiore a 25 giorni) alla funzionalità operativa, comprendente il controllo degli ancoraggi, la manutenzione ordinaria e quanto altro occorrente per il mantenimento della sicurezza delle opere finite	m2	1,52 €	4356,00	6.621,12 €
5 A15022.c (M)	Ponteggio a telaio con altezze anche oltre i 20 m prodotto da azienda in possesso di autorizzazione ministeriale ed eseguito con l'impiego di tubi di diam. 48 mm e spessore pari a 2.9 mm, in acciaio zincato o verniciato, compresi progetto e relazione tecnica (quando necessari), pezzi speciali, doppio parapetto, protezioni usuali eseguite secondo le norme di sicurezza vigenti in materia, mantovane, ancoraggi ed ogni altro onere e magistero per dare l'opera finita a perfetta regola d'arte con esclusione dei piani di lavoro da contabilizzarsi a parte e degli oneri di progettazione qualora necessaria. Valutato a mq di proiezione verticale della facciata: smontaggio a fine lavoro compreso il calo in basso, accantonamento provvisorio, carico e trasporto di allontanamento dal cantiere	m2	4,52 €	1089,00	4.922,28 €
6 A15017.a (M)	Ponteggio a tubo e giunto con altezza fino a 20 m, prodotto da azienda in possesso di autorizzazione ministeriale ed eseguito con l'impiego di tubi diam. 48 mm e spessore pari a 3.5 mm, in acciaio zincato o verniciato e giunti realizzati in acciaio spessore minimo 4.75 mm, con adeguata protezione contro le corrosioni, compresi i pezzi speciali, doppioparapetto, protezioniusuali eseguite secondo le norme di sicurezza vigenti in materia, mantovane, ancoraggi ed ogni altro onere e magistero occorrente per dare l'opera finita a perfetta regola d'arte con esclusione dei piani di lavoro da contabilizzarsi a parte e degli oneri di progettazione qualora necessaria. valutato al giunto secondo le seguenti tipologie di ponteggio ed i relativi aspetti operativi: realizzazioni di media difficoltà con un utilizzo di 2.2 giunti/mq e di 1.5 m di tubo per giunto: montaggio comprensivo di trasporto, approvvigionamento, scarico, avvicinamento e tiro in alto dei materiali, per i primi 30 giorni	cadauno	7,04 €	704,00	4.956,16 €
7 A15021 (M)	Sovrapprezzo alla realizzazione di ponteggio a tubo giunto, per esecuzione oltre i 20m dal piano di campagna, per ponteggi di servizio o simili, sia semplici che complessi, incluso il progetto esecutivo e la relazione tecnica, valutato al giunto: da 20 m a 30 m	cadauno	1,39 €	70,40	97,86 €
<b>A R I P O R T A R E</b>					27.604,98 €















Num. ORD TARIFFA	DESIGNAZIONE DEI LAVORI	unità di misura	Prezzo	Quantità	Importo
	R I P O R T O				27.604,98 €
8 A15017.b (M)	Ponteggio a tubo e giunto con altezza fino a 20 m, prodotto da azienda in possesso di autorizzazione ministeriale ed eseguito con l'impiego di tubi diam. 48 mm e spessore pari a 3.5 mm, in acciaio zincato o verniciato e giunti realizzati in acciaio spessore minimo 4.75 mm, con adeguata protezione contro le corrosioni, compresi i pezzi speciali, doppioparapetto, protezioniusuali eseguite secondo le norme di sicurezza vigenti in materia, mantovane, ancoraggi ed ogni altro onere e magistero occorrente per dare l'opera finita a perfetta regola d'arte con esclusione dei piani di lavoro da contabilizzarsi a parte e degli oneri di progettazione qualora necessaria. valutato al giunto secondo le seguenti tipologie di ponteggio ed i relativi aspetti operativi: realizzazioni di limitata difficoltà con un utilizzo di 1.8 giunti/mq di 1.8 m di tubo per giunto: noleggio per ogni mese o frazione di mese successivo (non inferiore a 25 giorni) alla funzionalità operativa, comprendente il controllo degli ancoraggi, la manutenzione ordinaria e quanto altro occorrente per il mantenimento della sicurezza delle opere finite	cadauno	1,00 €	2816,00	2.816,00 €
9 A15019.a (M)	Smontaggio a fine lavoro compreso calo in basso, valutato al giunto per qualsiasi tipologia di ponteggio: con accantonamento provvisorio, carico e trasporto di allontanamento dal cantiere	m2	2,67 €	704,00	1.879,68 €
10 A15024.a (M)	Piano di lavoro per ponteggi costituito da tavole metalliche prefabbricate od in legno di abete, spessore 50 mm, tavola fermapiede e scale di collegamento, valutato a mq di superficie del piano di lavoro (proiezione orizzontale): per i primi 30 giorni, compreso ogni onere e magistero di approvvigionamento, montaggio, manutenzione, smontaggio e ritiro dal cantiere a fine lavori	m2	5,64 €	712,00	4.015,68 €
11 A15024.b (M)	Piano di lavoro per ponteggi costituito da tavole metalliche prefabbricate od in legno di abete, spessore 50 mm, tavola fermapiede e scale di collegamento, valutato a mq di superficie del piano di lavoro (proiezione orizzontale): per ogni mese o frazione di mese successivo (non inferiore a 25 giorni)	m2	1,52 €	2848,00	4.328,96 €
12 SR5017.a (M)	Recinzione realizzata con rete in polietilene alta densità, peso 240 g/mq resistente ai raggi ultravioletti, indeformabile, colore arancio, sostenuta da appositi paletti di sostegno in ferro zincato fissati nel terreno a distanza di 1 m: altezza 2.00 m, costo di utilizzo dei materiali per tutta la durata dei lavori	m	2,12 €	21,00	44,52 €
13 SR5012 (M)	Bagno chimico portatile realizzato in materiale plastico antiurto, delle dimensioni di 110x110x230 cm peso 75 kg, allestimento in opera e successivo smontaggio a fine lavori, manutenzione settimanale comprendente il risucchio del liquame, lavaggio con lancia a pressione della cabina, immissione acqua pulita con disgregante chimico, fornitura carta igienica, trasporto e smaltimento rifiuti speciali, costo di utilizzo al mese	cadauno	132,26 €	5,00	661,30 €
14 SR 5009.a (M)	Prefabbricato monoblocco con pannelli di tamponatura strutturali, tetto in lamiera grecata zincata, soffitto in doghe preverniciate con uno strato di lana di roccia, pareti in pannelli sandwich da 50 mm, con due lamiere d'acciaio zincate e preverniciate coibentate con poliuretano espanso autoestinguente, pavimento in lastre di legno truciolare idrofugo con piano di calpestio in guaina di pvc pesante, serramenti in alluminio anodizzato con barre di protezione esterne, impianto elettrico canalizzato rispondente al DM 37/08, interruttore generale magnetotermico differenziale, tubazioni e scatole in materiale termoplastico autoestinguente. soluzione per mense, spogliatoi, guardiole, con una finestra e portoncino esterno semivetrato; costo di utilizzo della soluzione per un mese (esclusi gli arredi). dimensioni 4.500x2.400 mm con altezza pari a 2.400 mm	cad	49,16 €	5,00	245,80 €
15 SR5010 (M)	Trasporto in cantiere, posizionamento e rimozione di monoblocco prefabbricato con pannelli di tamponatura strutturali, compreso allacciamenti alle reti di servizi	cad	351,75 €	1,00	351,75 €
16 A15027 (M)	Rete in fibra sintetica, per la protezione delle impalcature edili in vista, posta in opera compreso lo smontaggio a fine lavori	m2	3,50 €	1300,00	4.550,00 €
	TOTALE SICUREZZA SPECIALE				46.498,67 €
	<b>T O T A L E :</b>				<b>46.498,67 €</b>
	Data,				
	Il tecnico				

**Costi della sicurezza – Covid 19**

Num.Ord. TARIFFA	DESIGNAZIONE DEI LAVORI	DIMENSIONI				Quantità	IMPORTI	
		par.ug.	lung.	larg.	H/peso		unitario	TOTALE
	<b>R I P O R T O</b>							
	<b>LAVORI A MISURA</b>							
1 CVD.01	SICUREZZA (Dlgs 81/2008 e s.m.i.). INTERVENTI O ADEMPIMENTI necessari per garantire la tutela della salute e sicurezza dei lavoratori al fine di prevenire il contagio da Covid-19, ... ione per il contrasto e il contenimento della diffusione del virus COVID 19, di cui all'allegato 13 del DPCM 17/05/2020.							
	SOMMANO					0,00	0,00	0,00
2 CVD.01.000	NOTE DI CONSULTAZIONE  Il presente elenco nasce in conseguenza della situazione epidemiologica connessa alla diffusione del virus COVID 19 e alla connessa necessità di adottare ade ... , venga verificata la presenza di sovvenzioni e contributi pubblici per le imprese al fine di evitare "doppi pagamenti".							
	SOMMANO					0,00	0,00	0,00
3 CVD.01.030. 0010	Disinfezione di luoghi o locali chiusi al fine di ottenere una sanificazione delle superfici. Disinfezione di locali quali ad esempio mense, spogliatoi uffici ottenuta mediante le ... izia in un cartello apposto nei locali che riporta giorno, ora, principio attivo utilizzato e addetto che l'ha eseguita.	30,00	5,00	2,500		375,00		
	SOMMANO mq					375,00	0,94	352,50
4 CVD.01.030. 0050	Sanificazione e igienizzazione periodica del servizio igienico, dedicato compreso dotazioni e arredi compreso dotazioni e arredi, dei mezzi d'opera con le relative cabine di guida ... ando prodotti aventi le caratteristiche indicate nella circolare n 5443 del 22 febbraio 2020 del Ministero della Salute.					30,00		
	SOMMANO cad					30,00	8,27	248,10
5 CVD.01.040. 0030	Maschere facciali monouso di tipo chirurgico formate da due o tre strati di tessuto-non-tessuto con funzione di filtro. La mascherina deve avere strisce per il naso, lacci o elastic ... 'attestazione dell'ISSN. (La documentazione relativa alla consegna dei DPI deve essere conservata dal Datore di Lavoro).					1'000,00		
	SOMMANO cad					1'000,00	0,57	570,00
6 CVD.01.040. 0140	Guanti monouso in vinile o nitrile. (DPI III CAT.) o in altro materiale resistente a prodotti chimici e a microorganismi e devono essere idonei alla protezione dalla contaminazione ... 2020 n. 18, all'art. 15. (La documentazione relativa alla consegna dei DPI deve essere conservata dal Datore di Lavoro).					1'000,00		
	SOMMANO paio					1'000,00	0,30	300,00
	<b>Parziale LAVORI A MISURA euro</b>							1'470,60
	<b>T O T A L E euro</b>							1'470,60
	Data, 07/12/2020							
	<b>Il Tecnico</b>							
	<b>A R I P O R T A R E</b>							

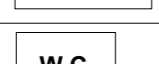
## **PLANIMETRIA DI CANTIERE**

# LEGENDA

	RECINZIONE
	PARCHEGGIO
	ACCESSO PEDONALE
	ACCESSO MEZZI
	CARTELLI DI CANTIERE
	PERCORSO MEZZI
	PONTEGGIO
	LINEA ELETTRICA
	QUADRO PRINCIPALE
	DEPOSITO ATTREZZATURE
	DEPOSITO D.P.I.
	BAGNO CHIMICO
	UFFICI
	CASSETTA PRONTO SOCCORSO
	LUCI DI SEGNALAZIONE INGOMBRO PONTEGGI

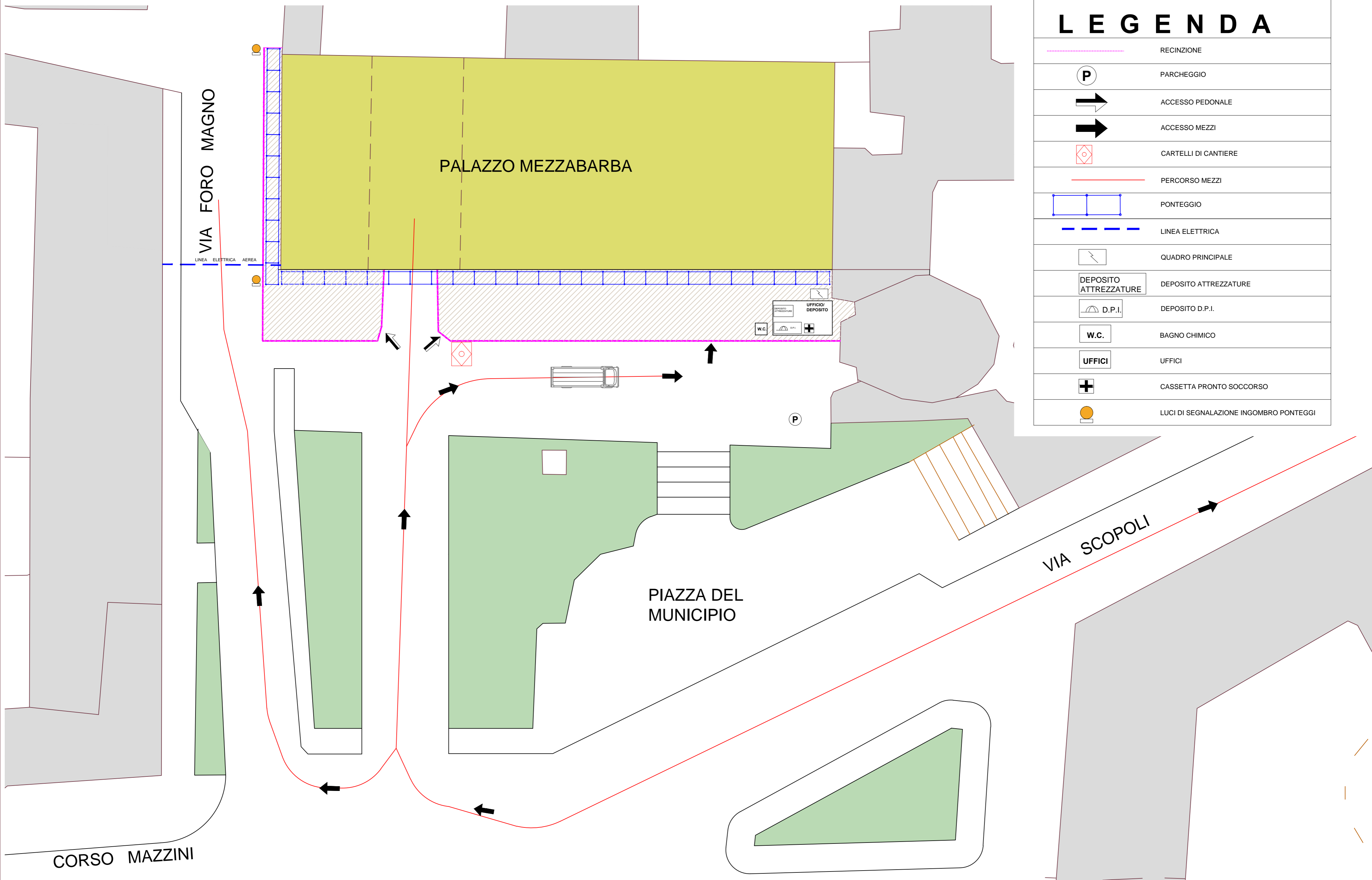

Planimetria di cantiere

Scala 1:200